ISSN 2090 – 3567

МАРКАЗИ ТАДҚИҚОТИ СТРАТЕГИИ
НАЗДИ ПРЕЗИДЕНТИ ҶУМҲУРИИ ТОҶИКИСТОН

МУНОСИБАТҲОИ БАЙНАЛМИЛАЛӢ ВА АМНИЯТ

ЦЕНТР СТРАТЕГИЧЕСКИХ ИССЛЕДОВАНИЙ
ПРИ ПРЕЗИДЕНТЕ РЕСПУБЛИКИ ТАДЖИКИСТАН

МЕЖДУНАРОДНЫЕ ОТНОШЕНИЯ И БЕЗОПАСНОСТЬ

CENTER FOR STRATEGIC RESEARCH UNDER THE
PRESIDENT OF THE REPUBLIC OF TAJIKISTAN

INTERNATIONAL RELATIONS AND SECURITY

№1 (9) 2024

Душанбе – 2024

Муассис: Маркази тадқиқоти стратегии
назди Президенти Ҷумҳурии Тоҷикистон
Маҷалла соли 2022 таъсис ёфтааст. Дар як сол чор шумора нашр мешавад.

Учредитель: Центр стратегических исследований
при Президенте Республики Таджикистан
Журнал основан в 2022 году. Периодичность издания – 4 раза в год.

Founder: Center for Strategic Research under the
President of the Republic of Tajikistan
The journal was founded in 2022. The journal is published four times per year.

Сармуҳаррир

Усмонзода Х.У., доктори илмҳои фалсафа

Ҳайати таҳририя

Зиёӣ Х.М., доктори илмҳои фалсафа,
Муҳаммад А.Н., доктори илмҳои сиёсӣ,
Қурбонов А.Ш., доктори илми фалсафа,
Хидирзода М.У., доктори илмҳои фалсафа,
Муҳаммадзода П.А., доктори илмҳои сиёсӣ,
Майтдинова Г., доктори илмҳои таърих,
Саидов А.С., доктори илмҳои фалсафа,
Одинаев Ҳ., доктори илмҳои иқтисодӣ,
Саидмуродов Л.Х., доктори илмҳои иқтисодӣ,
Раҳимзода Ш., доктори илмҳои иқтисодӣ,
Додихудоев Х., номзади илмҳои сиёсӣ,
Сафарализода Х.Қ., номзади илмҳои сиёсӣ,
Давлатов Р., номзади илмҳои фалсафа,
Олимзода В., котиби масъул.

Перевод и редактура таджикских текстов: Давлатов З., Сатторов Қ.,
Перевод и редактура русских и английских текстов: Мансур С., Эмомализода К.
Технический редактор: Олимзода В.

Подписной индекс журнала:
Суроға: 734025, Ҷумҳурии Тоҷикистон шаҳри Душанбе хиёбони Рӯдакӣ, 89. Тел: (992 37) 221-11-00, 221-16-36; e-mail: info@mts.tj

МУНДАРИҶА

СИЁСАТШИНОСӢ

НАҚШИ ПАЁМИ ПЕШВОИ МИЛЛАТ ДАР РУШДИ БИСЁРСАМТАИ ТОҶИКИСТОНИ СОҲИБИСТИҚЛОЛ
УСМОНЗОДА ХАЙРИДДИН УСМОН..9

САТҲУ МУҲТАВО ВА ДУРНАМОИ ШАРИКИИ ТОҶИКИСТОНУ ЛАҲИСТОН
ШАРИФЗОДА АБДУФАТТОҲ АБДУВАҲҲОБ,
ШАРИФЗОДА ФИРДАВС АБДУФАТТОҲ...18

ҶУМҲУРИИ ТОҶИКИСТОН ВА ҶАҲОНИ ИМРӮЗ
САФОЛЗОДА МУҲАММАДӢ ҚУРБОН..34

ҲАМБАСТАГИИ ИҶТИМОӢ–ЗАХИРАИ КАЛИДӢ ДАР МУҚОВИМАТ БА ИФРОТГАРОӢ ВА ТЕРРОРИЗМИ БАЙНАЛМИЛАЛӢ
ДОДИХУДОЕВ ХУРШЕД АЗАМҶОНОВИЧ...46

ТАҲДИДУ ХАТАРҲО БА СУБОТИ МИНТАҚАИ ОСИЁИ МАРКАЗӢ ДАР ПАСМАНЗАРИ ТАВСЕАИ ФАЗОИ НОУСТУВОРИ СИЁСӢ ДАР АФҒОНИСТОН
АБДУҶАББОРОВ МАЪРУФҶОН АБДУАЗИЗОВИЧ.............................55

РАВАНДҲОИ МУОСИРИ ГЕОПОЛИТИКӢ ДАР МИНТАҚАИ ОСИЁИ МАРКАЗӢ
РАШИДОВ БАХТОВАР ЗАРИФОВИЧ...71

ИҚТИСОДӢ

ПАЁМИ ПРЕЗИДЕНТ–ҚАДАМҲОИ УСТУВОР ДАР РУШДИ НИЗОМИ САНОАТИ МИЛЛӢ ВА ТАҚВИЯТИ ИҚТИДОРИ СОДИРОТИИ КИШВАР
МУРТАЗОЗОДА ОРАЗ...83

РАВАНДҲОИ ИҚТИСОДИЮ ИСТЕҲСОЛИИ ШАКАР АЗ ЛАБЛАБУИ ҚАНД ҲАМЧУН ОМИЛИ ТАЪМИНИ АМНИЯТИ ОЗУҚАВОРӢ ВА РУШДИ САНОАТИКУНОНИИ БОСУЪРАТИ КИШВАР
РУСТАМҶОНИ САЙДУЛЛОИ ҚУЗРАТЗОДА,
СУЛТОНОВ СОТИМ СУЛТОНОВИЧ,..93

ТАКМИЛИ НИЗОМИ АНДОЗБАНДӢ БА РУШДИ СОҲИБКОРИИ ИННОВАТСИОНӢ ҲАМЧУН ОМИЛИ МУҲИМИ ТАЪМИНИ АМНИЯТИ ИҚТИСОДӢ
ОДИНАЕВ АМИН ИБРОҲИМОВИЧ...107

ТАҲЛИЛИ РЕГРЕССИОНИИ БАЪЗЕ ОМИЛҲОИ БА РУШДИ БАХШИ СУҒУРТАИ ҶУМҲУРИИ ТОҶИКИСТОН МУТАҚОБИЛАН ТАЪСИРРАСОН
ҒОИБОВ МАНУЧЕҲР АМОНУЛЛОЕВИЧ,
ШАРИФЗОДА ФИРДАВСӢ ҲАБИБ...117

ФАЛСАФА

АФЗАЛИЯТҲО ДАР ИЛМ – РОҲ БА СӮЙИ РУШДИ УСТУВОРИ ҶОМЕА
ҚУРБОНОВ АБДУРАҲМОН ШЕРОВИЧ,
ИСМАТОВА ЗАРРИНА БОБОМУРОДОВНА..127

ОМӮЗИШИ ИЛМҲОИ ЗАМОНАВӢ ВА ТАРҒИБИ КАСБУ ҲУНАР, МАСОИЛИ МЕҲВАРИИ ТАЪЛИМОТИ МАОРИФПАРВАРӢ-ИСЛОҲТАЛАБИИ МИРЗО СИРОҶИ ҲАКИМ
САМИЕВ БОБО ҶУРАЕВИЧ..137

МАСЪАЛАҲОИ ФАЗИЛАТИ ИНСОН ДАР ТАЪЛИМОТИ ИҶТИМОИЮ АНТРОПОЛОГИИ ОЛИМОНИ ДАВРАИ МАОРИФПАРВАРИИ АВРУПО
МИРЗОШОҲРУХ АСРОРӢ...150

МАСЪАЛАҲОИ СТРАТЕГИЯИ СИЁСАТИ ЗАБОНӢ
РАСУЛЗОДА РУХСОРА...161

СОДЕРЖАНИЕ

ПОЛИТОЛОГИЯ

РОЛЬ ПОСЛАНИЯ ЛИДЕРА НАЦИИ В МНОГОВЕКТОРНОМ РАЗВИТИИ НЕЗАВИСИМОГО ТАДЖИКИСТАНА
УСМОНЗОДА ХАЙРИДДИН УСМОН……..9

УРОВЕНЬ, СОДЕРЖАНИЕ И ПЕРСПЕКТИВЫ ПАРТНЕРСТВА ТАДЖИКИСТАНА И ПОЛЬШИ
ШАРИФЗОДА АБДУФАТТОХ АБДУВАХХОБ,
ШАРИФЗОДА ФИРДАВС АБДУФАТТОХ..18

РЕСПУБЛИКА ТАДЖИКИСТАН И СОВРЕМЕННЫЙ МИР
САФОЛЗОДА МУХАММАДИ КУРБОН..34

СОЦИАЛЬНАЯ СПЛОЧЕНОСТЬ–КЛЮЧЕВОЙ РЕСУРС В ПРОТИВОДЕЙСТВИИ ЭКСТРЕМИЗМУ И МЕЖДУНАРОДНОМУ ТЕРРОРИЗМУ
ДОДИХУДОЕВ ХУРШЕД АЗАМДЖОНОВИЧ..46

ВЫЗОВЫ И УГРОЗЫ БЕЗОПАСНОСТИ ЦЕНТРАЛЬНОАЗИАТСКОГО РЕГИОНА НА ФОНЕ НАРАСТАЮЩЕГО ХАОСА ВО ВНУТРИПОЛИТИЧЕСКОЙ ОБСТАНОВКЕ В АФГАНИСТАНЕ
АБДУДЖАББОРОВ МАЪРУФДЖОН АБДУАЗИЗОВИЧ......................55

СОВРЕМЕННЫЕ ГЕОПОЛИТИЧЕСКИЕ ПРОЦЕССЫ В ЦЕНТРАЛЬНО-АЗИАТСКОМ РЕГИОНЕ
РАШИДОВ БАХТОВАР ЗАРИФОВИЧ..71

ЭКОНОМИКА

ПОСЛАНИЕ ПРЕЗИДЕНТА–УСТОЙЧИВЫЕ ШАГИ РАЗВИТИИ НАЦИОНАЛЬНОЙ ПРОМЫШЛЕННОЙ СИСТЕМЫ И УКРЕПЛЕНИИ ЭКСПОРТНОГО ПОТЕНЦИАЛА СТРАНЫ
МУРТАЗОЗОДА ОРАЗ,...83

ХОЗЯЙСТВЕННЫЕ ПРОЦЕССЫ И ПРОИЗВОДСТВО САХАРА ИЗ САХАРНОЙ СВЕКЛЫ КАК ФАКТОР ОБЕСПЕЧЕНИЯ ПРОДОВОЛЬСТВЕННОЙ БЕЗОПАСНОСТИ И ПРОМЫШЛЕННОГО РАЗВИТИЯ СТРАНЫ
РУСТАМДЖОНИ САИДУЛЛОИ КУЗРАТЗАДЕ,
СУЛТОНОВ СОТИМ СУЛТОНОВИЧ,...93

СОВЕРШЕНСТВОВАНИЕ СИСТЕМЫ НАЛОГООБЛОЖЕНИЯ ДЛЯ РАЗВИТИЯ ИННОВАЦИОННОГО БИЗНЕСА КАК ВАЖНЫЙ ФАКТОР ОБЕСПЕЧЕНИЯ ЭКОНОМИЧЕСКОЙ БЕЗОПАСНОСТИ
ОДИНАЕВ АМИН ИБРАГИМОВИЧ..107

РЕГРЕССИОННЫЙ АНАЛИЗ НЕКОТОРЫХ ФАКТОРОВ ВЗАИМОВЛИЯЮЩИХ НА РАЗВИТИЕ СТРАХОВОГО СЕКТОРА РЕСПУБЛИКИ ТАДЖИКИСТАН
ГОИБОВ МАНУЧЕХР АМОНУЛЛОЕВИЧ,
ШАРИФЗОДА ФИРДАВСИ ХАБИБ...117

ФИЛОСОФИЯ

ПРИОРИТЕТЫ В НАУКЕ – ПУТЬ К УСТОЙЧИВОМУ РАЗВИТИЮ ОБЩЕСТВА
КУРБОНОВ АБДУРАХМОН ШЕРОВИЧ,
ИСМАТОВА ЗАРРИНА БОБОМУРОДОВНА..127

ИЗУЧЕНИЕ СОВРЕМЕННЫХ НАУК И ПРОПАГАНДА ПРОФЕССИОНАЛНЫХ НАВЫКОВ КАК КЛЮЧЕВЫЕ ВОПРОСЫ ОБРАЗОВАТЕЛЬНО-РЕФОРМАТОРСКОГО УЧЕНИЯ МИРЗО СИРОДЖИ ХАКИМА
САМИЕВ БОБО ДЖУРАЕВИЧ...137

ПРОБЛЕМЫ ЧЕЛОВЕЧЕСКОГО ДОСТОИНСТВА В СОЦИАЛЬНО-АНТРОПОЛОГИЧЕСКИХ УЧЕНИЯХ ЭПОХИ ЕВРОПЕЙСКОГО ПРОСВЕЩЕНИЯ
МИРЗОШОХРУХ АСРОРИ..150

СТРАТЕГИЧЕСКИЕ ВОПРОСЫ ЯЗЫКОВОЙ ПОЛИТИКИ
РАСУЛЗОДА РУХСОРА...161

CONTENT

POLITICAL SCIENCE

THE ROLE OF THE ADDRESS OF THE LEADER OF THE NATION IN THE MULTI-VECTOR DEVELOPMENT OF INDEPENDENT TAJIKISTAN
USMONZODA KHAYRIDDIN USMON..9

LEVEL, CONTENT AND PROSPECTS OF PARTNERSHIP BETWEEN TAJIKISTAN AND POLAND
SHARIFZODA ABDUFATTOH ABDUVAHHOB,
SHARIFZODA FIRDAVS ABDUFATTOH,..18

THE REPUBLIC OF TAJIKISTAN AND MODERN WORLD
SAFOLZODA MUHAMMADI QURBON...34

SOCIAL COHESION – A KEY RESOURCE IN COUNTERING EXTREMISM AND INTERNATIONAL TERRORISM
DODIKHUDOEV KHURSHED AZAMJONOVICH...................................46

CHALLENGES AND THREATS TO THE SECURITY OF THE CENTRAL ASIAN REGION AGAINST THE BACKDROP OF EXPANDING POLITICAL INSTABILITY IN AFGHANISTAN
ABDUJABBOROV MARUFJON ABDUAZIZOVICH................................55

MODERN GEOPOLITICAL PROCESSES IN THE CENTRAL ASIAN REGION
RASHIDOV BAKHTOVAR ZARIFOVICH..71

ECONOMY

ADDRESS OF THE PRESIDENT- SUSTAINABLE STEPS IN DEVELOPING THE NATIONAL INDUSTRIAL SYSTEM AND STRENGTHENING THE COUNTRY'S EXPORT POTENTIAL
MURTAZOZODA ORAZ..83

ECONOMIC PROCESSES AND SUGAR PRODUCTION FROM SUGAR BEET AS A FACTOR IN ENSURING FOOD SECURITY AND INDUSTRIAL DEVELOPMENT OF THE COUNTRY
RUSTAMJONI SAIDULLOI QUZRATZODA,
SULTONOV SOTIM SULTONOVICH,..93

IMPROVEMENT OF THE TAXATION SYSTEM FOR THE DEVELOPMENT OF INNOVATIVE BUSINESS, AS AN IMPORTANT FACTOR IN ENSURING ECONOMIC SECURITY
ODINAEV AMIN IBROHIMOVICH..107

REGRESSION ANALYSIS OF SOME FACTORS MUTUALLY INFLUENCING THE DEVELOPMENT OF THE INSURANCE SECTOR OF THE REPUBLIC OF TAJIKISTAN
GHOIBOV MANUCHEHR AMONULLOEVICH,
SHARIFZODA FIRDAVSI HABIB..117

PHILISOPHY

PRIORITIES IN SCIENCE – THE PATH TO SUSTAINABLE SOCIETY DEVELOPMENT
QURBONOV ABDURAHMON SHEROVICH
ISMATOVA ZARRINA BOBOMURODOVNA...127

LEARNING MODERN SCIENCES AND PROPAGANDA OF PROFESSION SKILLS AS KEY ISSUES OF MIRZO SIROJI HAKIM'S EDUCATIONAL REFORMIST TEACHINGS
SAMIEV BOBO JURAEVICH...137

PROBLEMS OF HUMAN DIGNITY IN THE SOCIO-ANTHROPOLOGICAL TEACHINGS OF THE EUROPEAN ENLIGHTENMENT
MIRZOSHOHRUKH ASRORI..150

STRATEGIC ISSUES OF LANGUAGE POLICY
RASULZODA RUKHSORA...161

УДК: 323

НАҚШИ ПАЁМИ ПЕШВОИ МИЛЛАТ ДАР РУШДИ БИСЁРСАМТАИ ТОҶИКИСТОНИ СОҲИБИСТИҚЛОЛ

УСМОНЗОДА ХАЙРИДДИН УСМОН,
доктори илмҳои фалсафа, профессор, директори Маркази тадқиқоти стратегии назди Президенти Ҷумҳурии Тоҷикистон
734025, Тоҷикистон, ш. Душанбе, хиёбони Рӯдакӣ 89;
тел.: (+992) 372-27-67-28; e-mail:khidiev@mail.ru

Муаллиф дар мақолаи худ зарурати дарки муносиби муҳтавои Паёми Президенти Ҷумҳурии Тоҷикистон муҳтарам Эмомалӣ Раҳмон ба Маҷлиси Олии Ҷумҳурии Тоҷикистон «Дар бораи самтҳои асосии сиёсати дохилӣ ва хориҷии ҷумҳурӣ»-ро барраси намуда, асосҳои захиравии ҷомеаро барои баромадан ба сатҳи нави рушду пешрафт бар зидди буҳронҳои шадиди ҷаҳони имрӯза нишон додааст. Муаллиф қайд мекунад, ки зарурати омӯзишу таблиғи Паёми Президенти Ҷумҳурии Тоҷикистон муҳтарам Эмомалӣ Раҳмон ба Маҷлиси Олии Ҷумҳурии Тоҷикистон воқеияте аст, ки метавонад ба манфиати афзоиши қудрати ҷавобгӯйи муносиби ҷомеаи тоҷик ба тамоюлоти на ҳама вақт пурра пешбинишавандаю ҳассоси замони муосир хизмат намояд.

Калидвожаҳо: *Паём, Президенти Ҷумҳурии Тоҷикистон, Эмомалӣ Раҳмон, Маҷлиси Олӣ, Ҳукумат, сиёсат, сиёсати хориҷӣ, сиёсати дохилӣ, санад, ҳуқуқ, рушд.*

Паём яке аз муҳимтарин санадҳои барномавие аст, ки дар он на танҳо воқеияти имрӯз, балки эҳтимоли равандҳоиояндаи дохилӣ, минтақавӣ ва глобалӣ аз нигоҳи илмӣ баён гардидааст. Аз ин рӯ, Паёми навбатии Президенти Ҷумҳурии Тоҷикистон муҳтарам Эмомалӣ Раҳмон ба Маҷлиси Олии Ҷумҳурии Тоҷикистон дурнамои рушди тамоми соҳаҳои ҳаёти ҷомеаро бо камоли дақиқият ва аз лиҳози таҳлилҳои воқеъбинонаю дурандешона муайян менамояд ва барои мардуми мамлакат чун дастури раҳнамо ба сӯйи созандагию бунёдкориҳои нав хизмат менамояд. Дар Паёми навбатии Президенти Ҷумҳурии Тоҷикистон ба Маҷлиси Олӣ диди хеле амиқ ва ҳаматарафа санҷидашуда доир ба таҳлили вазъи мавҷудаи

ҳаёти ҷомеа ва пешбинии самти инкишофу пешрафти он барои солҳои минбаъда ҷой дода шудааст.

Мутолиа ва дарки муносиби муҳтавои Паёми навбатии Президенти Ҷумҳурии Тоҷикистон ба Маҷлиси Олӣ ҳар сокини мамлакатро ба он умедвор менамояд, ки Ҷумҳурии Тоҷикистон новобаста ба вазъи мураккаби сиёсию иқтисодии ҷаҳони муосир зарфияти тавалллуҳи худро ба беҳбуд бахшидани сатҳи зиндагии мардум тақвият дода, кафолати ҳаёти осоиштаю шоистаро истеҳком мебахшад. Муқоисаи рақамҳои оморие, ки дар Паёми Президенти Ҷумҳурии Тоҷикистон барои нишон додани суръати рушди ватанамон оварда шудаанд, дар замири ҳар фарди ин диёр ҳисси баланди ифтихору масъулиятро ҷой медиҳад. Ҳамаи ин гувоҳи равшани он аст, ки зарфияти посухгӯйии давлатамон ба масъалаҳои рӯзмарраи ҳаёти ҷомеа дар ин давраи мураккаб хеле муносибу умедворкунанда мебошад.

Паём матни комили сиёсию иқтисодӣ ва иҷтимоию ҳуқуқие аст, ки бе дарки банду басти таркибияш мазмуну ҳадафи онро дарк намудан мушкил аст[4]. Интихоби равиши муносиби мантиқӣ барои мутолиаи мақсадноки муҳтавои Паёми Президенти Ҷумҳурии Тоҷикистон муҳим аст. Барои ин истифода аз нозукиҳои барои исботи фикру андешаҳои муҳим дар матн ҷойдошта ҷолиб аст. Дар ҳамин маврид санъати исботи мантиқӣ ба мо имкон медиҳад, ки дар матни Паём муҳокимаю қазоватҳои калидӣ пайдо намуда, онҳоро бо тартиб пайи ҳамдигар ҷой диҳем.

Агар аз ин мавқеъ ба матни Паёми навбатии Президенти Ҷумҳурии Тоҷикистон ба Маҷлиси Олӣ назар андозем, пас мебинем, ки тезисҳои калидии он аз 13 банди муҳимтарин иборат мебошанд, ки онҳоро ба таври зерин метавон баён намуд:

— Пеш аз ҳама, дар матлаи баёни Паёми Президенти Ҷумҳурии Тоҷикистон ба Маҷлиси Олӣ таъкид шудааст, ки соли 2023 барои Ҷумҳурии Тоҷикистон новобаста аз мураккабшавии бесобиқаи вазъи ҷаҳони муосир боз як соли бобарор гардид [1]. Чунин баҳогузорӣ тасаввуроти сокинони мамлакатро ба тавонмандию манзалати низоми ҷории сиёсии мамлакатамон устувортар менамояд ва он кафолати таҳкими суботи ҳаёти ҷамъиятӣ мебошад. Зеро саодати инсониро аз он низоми иҷтимоию сиёсие метавон интизор шуд, ки дороии ҷамъиятиро ҳамеша барои хизмати бештару саривақтии мардум новобаста аз мақоми иҷтимоияшон, балки танҳо ба хотири узви иттиҳоди як ҷомеаи инсонӣ буданашон пешниҳод намуда метавонад. Ҳодисаҳои охири ҷаҳони имрӯз гувоҳи равшани он мебошанд, ки дар сурате, ки баъзе кишварҳо бар асари

арзишҳои мафкуравӣ чунин дороиҳоро дар ихтиёри гурӯҳи маҳдуди молиявӣ қарор медиҳанд, ё баъзеашон дучори даргириҳои дохилӣ ҳастанд, мутаассифона, қобилияту имконияти сари вақт ба мушкилоти фавқулодаи мардум расиданро аз даст медиҳанд ва боиси афзоиши қурбониҳои зиёд мегарданд.

Ҳамин тавр, соли 2023 Ҷумҳурии Тоҷикистон бо азму талоши собитқадамона тавонист пешрафти ҳамаҷониба ва устувори соҳаҳои гуногуни ҳаёти ҷомеаро, новобаста аз тамоюлҳои манфии низоми иқтисоди ҷаҳонӣ таъмин намояд. Дастовардҳои мамлакатамон дар соли 2023 баёнгари сиёсати созанда ва мутавозини роҳбарияти олии давлатамон мебошад, ки он дар дохил ва сатҳи байналмилалӣ ҷонибдории ҳамаҷониба дорад. Муваффақияти дар соҳаҳои гуногуни ҳаёти ҷомеа ба даст омада имкон фароҳам овард, ки сатҳу сифати зиндагии сокинони мамлакат беҳтар гашта, тамоюлоти пешрафти устувору дарозмуддати он таъмин шавад. Ҳанӯз ҳам тамоюли барқароршавии рушди иқтисоди ҷаҳонӣ ноустувору аз бисёр ҷиҳат равшан нест. Бинобар ин, бо пайравӣ аз ҳидоятҳои Президенти Тоҷикистон сари вақт имконияти ҷориро дарк ва истифода бурдан барои таъмини инкишофи ҷомеа муҳим аст. Мо бояд ҳамқадами замон пеш рафта, дар ҳоле, ки олам нисбат ба садсолаи охир тағйироти ҷиддиро пушти сар менамояд, онро ба манфиати рушди ватанамон истифода барем.

Қазовати дигари калидии Паёми Президенти Ҷумҳурии Тоҷикистон дар он ифода ёфтааст, ки Ҳукумати мамлакат барои дастгирии соҳаҳои иҷтимоӣ, баланд бардоштани сатҳу сифати зиндагии мардуми мамлакат дар се соли оянда низ хароҷоти буҷавиро афзоиш медиҳад. Ҳадафҳои пешбининамудаи он бештар ба модернсозии иқтисодиёт ва баланд бардоштани сатҳи некуаҳволии халқ баҳри устувор намудани заминаҳои рушди устувори давлат равона шудааст. Дар ин самт истифодаи оқилонаи захираҳои табиии ҷумҳурӣ, махсусан захираҳои инсонӣ дар заминаи технологияҳои наву инноватсионӣ, дар асоси самтҳои афзалиятноки муайяншуда ва барномаҳои стратегии рушди мамлакат пешниҳод шудааст. Фановариҳо яке аз муҳаррикони муҳими рушди имрӯзаи инсоният ба шумор меравад ва татбиқи инноватсияю технологияҳои рақамӣ ба ин мақсад нигаронида шудааст.

Дар Паёми Президенти Ҷумҳурии Тоҷикистон ба Маҷлиси Олӣ таъкид гардид, ки сол то сол бо мушкилӣ фаъолият намудани ҳалқаҳои силсилаи робитаҳои иқтисодӣ дар мамлакат аз байн меравад. Яке аз омилҳои дохилии нигоҳдории ҳамбастагии ҳалқаҳои фаъолияти иқтисодӣ

татбиқи ҳадафи чоруми стратегии мамлакат- саноатикунонии босуръат аст. Зеро дар мавриди эҷоди ҷойҳои нави кории тавассути истеҳсоли саноатӣ ба вуҷуд омада, зимнан он ба шакли мултипликатсионӣ самара дода, боиси эҷоди ҳалқаҳои бешумори таъмини ҷойҳои дигари нави корӣ ва фаъолияти пурсамари меҳнатӣ мегардад.

Ҷиҳати таъмин намудани нишондиҳандаҳои қисми даромади буҷаи давлатӣ, самаранокии хароҷоти он раванди рақамикунонии молияву андоз густариш дода мешавад. Барои рушди иқтисоди рақамӣ таҳияи якчанд стратегия ва барномаҳои дахлдор аз ҷониби Ҳукумати мамлакат қабул гардид, аз ҷумла «Консепсияи рушди иқтисоди рақамӣ», Қонуни Ҷумҳурии Тоҷикистон «Дар бораи тиҷорати электронӣ», «Консепсияи ҳукумати электронӣ» ва «Стратегияи рушди зеҳни сунъӣ дар Ҷумҳурии Тоҷикистон» ва ғайра.

Ҳукумати мамлакат ҷиҳати фароҳам овардани шароити мусоид барои пешбурди фаъолияти соҳибкорию сармоягузорӣ пайваста чораҷӯйӣ менамояд. Дар Паёми навбатии Президенти Ҷумҳурии Тоҷикистон ба Маҷлиси Олӣ идомаи чунин равиши самарабахши дастгирии фаъолнокии субъектҳои соҳибкории мамлакат барои соли 2024 низ ба миён гузошта шуд. Таъкид гардид, ки шумораи соҳибкорон дар 7 соли охир аз 62 ҳазор ба 350 ҳазор баробар гардид. Соли 2023 аз ҷониби соҳибкорон 715 корхонаи нави истеҳсолӣ бо 5 ҳазор ҷойи кор сохта, ба истифода дода шудааст. Барои баланд бардоштани имконияти сармоягузорӣ ба мамлакат стандартҳои миллии экологиву иҷтимоӣ ва идоракуниро дар пешбурди фаъолияти соҳибкорӣ таҳия намудан зарур дониста шуд.

Соҳаи саноат ва инноватсия яке аз манбаъҳои муҳимтарини рушди минбаъдаи давлат дониста шуда, тавассути онҳо барои аҳолӣ ҷойҳои нави корӣ фароҳам оварда мешавад. Давоми солҳои истиқлолият 3 ҳазор корхонаи саноатӣ бо 54 ҳазор ҷойи кор сохта шудааст. То соли 1991 ҳамагӣ 358 корхонаи саноатӣ бо 33 ҳазор ҷойи корӣ буд. Иктишоф ва барои истифодаи саноатӣ омода намудани конҳои канданиҳои фоиданок аз ҷумлаи вазифаҳои муҳим дар самти таъмини саноатикунонии босуръати мамлакат арзёбӣ гардид. Нақши соҳаи энергетика ба рушди саноатикунонии мамлакат мусбат арзёбӣ гардида, дастур дода шуд, ки бояд дар се соли минбаъда истеҳсоли он ба 10 миллиард мегаватт расонида шавад.

Тезиси дигари калидии Паёми навбатии Президенти Ҷумҳурии Тоҷикистон ба Маҷлиси Олӣ аз он иборат аст, ки солҳои охир тағйирёбии

иқлим дар миқёси сайёра ба мушкилии аввалиндараҷа табдил ёфта, Тоҷикистонро низ таҳти таъсири манфии худ қарор додааст. Тоҷикистон дар Осиёи Марказӣ камтарин партовҳои CO2 ба ҳар сари аҳолӣ дорад ва ҳамагӣ тақрибан 2−3% аз ҳаҷми умумии партовҳои CO2 дар минтақаро ташкил медиҳад. Аз ин рӯ, мамлакати мо аз рӯйи партовҳои газҳои гармхонавӣ (гулхонаӣ) дар ҷаҳон дар ҷойи 135-ум қарор дорад, ки саҳми арзандаи Тоҷикистон дар ҳалли мушкилоти глобалӣ мебошад. Ин маънои онро дорад, ки дар миқёси минтақавӣ ҳаҷми партовҳои газҳои гармхонавӣ дар Тоҷикистон ба як нафар камтарин аст ва саҳми ин дар беҳбуди вазъи экологии минтақа ва сайёра хеле калон мебошад[2]. Бо ин мақсад Асосгузори сулҳу ваҳдати миллӣ-Пешвои миллат, Президенти Ҷумҳурии Тоҷикистон муҳтарам Эмомалӣ Раҳмон зимни ироаи Паёми навбатӣ ба Маҷлиси Олии Ҷумҳурии Тоҷикистон таъкид доштанд, ки «…аҳли башар, аз ҷумла мо маҷбур ҳастем, ки барои ислоҳи вазъи ногувори муҳити зист ва пешгирӣ намудани харобшавии минбаъдаи он, дар навбати аввал, бо роҳи ҷиддан кам намудани партови газҳои гулхонаӣ, ниҳолшинониву кабудизоркунӣ ва истифодаи оқилонаи захираҳои об, яъне ба хотири наҷоти табиат ва инсоният тадбирҳои бетаъхир ва муассир андешем». Ҳамзамон; истеҳсоли энергияи «сабз», рушди иқтисоди «сабз», паст намудани партови газҳои гулхонаӣ, бознигарӣ карда шавад. Соли 2032 100% истеҳсоли барқ аз манбаъҳои барқароршаванда таъмин шавад.

То соли 2037 партови газҳои гулхонаӣ то ҳадди ниҳоӣ коҳиш дода мешавад ва Тоҷикистон ба «мамлакати сабз» табдил дода мешавад.

Дар мавриди яке аз ҳадафҳои стратегии миллӣ–таъмини истиқлоли энергетикии ҷумҳурӣ Президенти мамлакат зарурати ҳарчӣ зудтар ҳал намудани мушкилоти норасоии барқу маводи сӯзишворӣ, дарёфти роҳи ҳалли мушкилоти ин соҳаро ба сифати омили таъмини рушди устувори иқтисодию иҷтимоӣ арзёбӣ намуданд. Президенти Тоҷикистон вазорату идораҳои дахлдорро ба дарёфти манбаъҳои иловаи маблағгузорӣ ва татбиқи лоиҳаҳои бунёди неругоҳҳои хурди обӣ, хатҳои баландшиддати интиқоли барқ, таъмини сифатноки аҳолӣ ба неруи барқ, истифодаи оқилонаи захираҳои обию энергетикӣ, сарфаҷӯйии неруи барқ ва камсозии талафоти технологии он муваззаф намуданд.

Доир ба баровардани мамлакат аз бунбасти иртиботӣ- яке аз ҳадафи стратегии миллӣ ҳарф зада, Президенти Тоҷикистон бунёди роҳу нақбҳои мошингардро омили табдил додани Тоҷикистон ба давлати воҳиду транзитӣ номиданд. Имрӯз дар соҳаи нақлиёт, бунёди пулу роҳҳо чандин

лоиҳаҳои сармоягузории давлатӣ мавриди татбиқ қарор дода мешаванд, ки баҳрабардории иқтисодии онҳо дар баробари тамоюлоти дохилӣ инчунин тамоюлоти минтақавӣ низ доранд. Яъне татбиқи онҳо барои кишварҳои минтақа долонҳои иловагии ҳамлу нақли молу хизматрасониро фароҳам оварда, вобастагияшонро аз хатҳои таҷрибашудаи аз ҳад зиёд пурбор камтар мегардонад. Ин гувоҳи он аст, ки татбиқи манфиатҳои миллии мамлакатамон на дар заминаи муқобилгузорӣ бо манфиатҳои миллии кишварҳои дигари минтақа, балки ҳамчун тамоюли ба воқеият пайвастани онҳо амалӣ мешавад[3].

Президенти Ҷумҳурии Тоҷикистон муҳтарам Эмомалӣ Раҳмон дар Паём ба Маҷлиси Олӣ зарурати баландбардории сифати рушди инсониро тавассути татбиқи чорабиниҳои муҳиму самаранок дар бахшҳои гуногуни ҳаёти ҷомеа, аз ҷумла маориф, энергетика, шуғли аҳолӣ, соҳибкории истеҳсолӣ ва ғайра таъкид намуданд. Таъмини иҷрои ин масъала барои ҳамаи мақомоти давлатӣ ва сохторҳои ҷамъиятӣ муфассал асоснок шуд. Дар ин самт тақвият бахшидани ҳамкории давлат ва бахши хусусӣ, муҳайё намудани ҷойҳои иловагии корӣ, инчунин ворид намудани технологияи муосир, дастгирии соҳибкорони ватанӣ, ташкили корхонаҳои муштарак, мусоидат намудан ба таъсиси ҷойҳои кории сифатан нав ва таъмини музди меҳнати арзанда дар бахши давлатию хусусӣ, бунёди шумораи зиёди корхонаи нав дар соҳаи саноат аз ҳадафҳои афзалиятноки минбаъдаи давлат арзёбӣ гардиданд.

Аз ҷониби Президенти Ҷумҳурии Тоҷикистон дар баробари таҳлилу арзёбии натиҷаҳои рушди мамлакатамон дар соли 2023 инчунин барои минбаъд низ тақвият бахшидани раванди дастгирии соҳаҳои иҷтимоӣ дастуру супоришҳои мушаххас дода шуданд. Маълум аст, ки дар шароити буҳрони ҷаҳонӣ аслан ин амал кори саҳл нест, вале ба ин нигоҳ накарда, пайдо намудани маблағ ва маблағгузории соҳаҳои буҷавӣ, махсусан илму маориф, соҳаи тиб саҳмгузории Президенти Тоҷикистон ба ин соҳаҳо буда, маблағгузории онҳо асоси рушди давлат шуморида мешавад.

Идомаи мантиқии таҳлили масъалаи марбут ба зарурати тарбияи кадрҳои ба талаботи рушди имрӯзаи ҷомеа ҷавобгӯйро Президенти мамлакат дар заминаи равандҳои пуртазоди ҷаҳони муосир ба миён гузоштанд. Дар шароити хеле печидаи ҷаҳони муосир ҳадафи асосӣ таъмини рушди устувори иқтисодию иҷтимоии мамлакат ва бад-ин васила фароҳам овардани шароити арзандаи зиндагӣ барои ҳар фарди ҷомеа буда, вазифаи муҳимтарин дар ростои ин ҳадаф тарбияи шахсияти худшиносу

ватанпараст ва дорои дарки масъулияти волои иҷтимоӣ, донишу ҷаҳонбинии муосир, шахси соҳиби қобилияти шинохти равандҳои мураккаби ҷаҳони имрӯза мебошад.

Бинобар ин, таълиму тарбия самти афзалиятноки сиёсати иҷтимоии давлат қарор дода шудааст. Бо назардошти афзоиши табиии аҳолӣ масъалаи муҳайё намудани ҷойҳои нави корӣ яке аз масоили муҳимтарини рушди ояндаи иқтисодиёти давлат мегардад. Аммо раванди таъсиси ҷойҳои нави корӣ аз афзоиши босуръати табиии аҳолӣ ва захираҳои меҳнатӣ қафо монда, алҳол бозори меҳнати дохилӣ имкони пурра бо ҷойи кор таъмин намудани корҷӯёнро надорад.

Президенти Ҷумҳурии Тоҷикистон перомуни сиёсати хориҷии Тоҷикистон иброз намуданд, ки сиёсати «дарҳои боз»-и давлат минбаъд низ бо назардошти манофеи миллӣ идома дода мешавад. Тоҷикистон бо кишварҳои ҳамсоя робитаро аз рӯйи усули ҳамкорӣ ба хотири шукуфоии муштарак пайгирӣ менамояд.

Аз дарки муҳтавои Паёми Президенти Ҷумҳурии Тоҷикистон бармеояд, ки он ҳамчун санади ҳуқуқӣ ва сиёсии дорои принсипҳои барномавӣ, ки дар сиёсати дохилӣ ва хориҷии давлат, раванди амалияи давлатӣ ба худ хислати санади дастуриро касб менамояд ва барои мақомоти ҳокимияти давлатӣ, ҳар инсон ва барои ҷомеа дар маҷмуъ аҳаммияти калон дорад.

Президенти Тоҷикистон дар суханрониашон башардӯстӣ ва фаъолияту зиндагии озодонаи ҳар инсонро усулҳои умдаи фаъолияти қонунгузорӣ баён намуда, изҳор доштанд, ки қонун дар навбати аввал бояд ҳуқуқу озодиҳои инсонро чун арзиши олӣ эътироф ва ҳифз намояд. Пешниҳод шуд, ки соли соли 2024 Соли маърифати ҳуқуқӣ эълон шавад.

Дар робита ба ин масъалаи муҳим бояд таъкид сохт, ки Президенти Ҷумҳурии Тоҷикистон чун сарвари кордону инсони комил зимни пешниҳоди Паёми навбатӣ ба Маҷлиси Олӣ ба арҷгузорӣ ва эҳтиром гузоштан ба арзишҳои суннатии хонаводагӣ, ки вақтҳои охир бо таъсири раванди ҷаҳонишавӣ халалдор шудаанд, таваҷҷуҳи хосса зоҳир намуданд. Яке аз чунин арзишҳои калидии инсонпарварӣ эҳтиром гузоштан ба падару модар аст.

«Ба қадри падару модарон бирасед ва онҳоро иззату икром намоед, баракат мебинед»,– таъкид намуданд Президенти Ҷумҳурии Тоҷикистон.

Итминони комил дорам, ки ин суханони пандомези Президенти хирадманд ва оқиламонро ҳар фарди ватандӯсти мамлакат, махсусан насли наврасу ҷавон сармашқи ҳамешагии фаъолият ва зиндагонӣ қарор медиҳад.

АДАБИЁТ

1. Паёми Президенти Ҷумҳурии Тоҷикистон муҳтарам Эмомалӣ Раҳмон «Дар бораи самтҳои асосии сиёсати дохилӣ ва хориҷии ҷумҳурӣ». Сарчашма// https://khovar.tj /2023/12/payomi-prezidenti-um-urii-to-ikiston
2. Суханронӣ дар Мизи мудаввари сатҳи баланди Саммити ҷаҳонӣ оид ба амалҳои иқлимӣ дар доираи Конфронси бистуҳаштуми Тарафҳои Конвенсияи қолабии Созмони Милали Муттаҳид оид ба тағйирёбии иқлим. - http://president.tj/node/32049
3. Усмонзода Х. Испытанный временем и проверенный на практике опыт взаимодействия государств Центральной Азии. – Душанбе, 2022.
4. Ятимов С. Паёми Пешвои миллат ва масъалаҳои рушди давлат. – Душанбе: Ганҷ нашриёт, 2019

РОЛЬ ПОСЛАНИЯ ЛИДЕРА НАЦИИ В МНОГОВЕКТОРНОМ РАЗВИТИИ НЕЗАВИСИМОГО ТАДЖИКИСТАНА

УСМОНЗОДА ХАЙРИДДИН УСМОН,
доктор философских наук, профессор, директор Центра стратегических исследований при Президенте Республики Таджикистан
734025, Таджикистан, город Душанбе, пр. Рудаки 89;
тел.: (+992) 372-27-67-28; e-mail: khidiev@mail.ru

В данной статье автор прокоментироваль необходимость актуальное понимание содержания Послания Президента Республики Таджикистан, уважаемого Эмомали Рахмона, к Маджлиси Оли Республики Таджикистан "Об основных направлениях внутренней и внешней политики республики" и подчеркнул ресурсы общества направлен для выхода на новый уровень развития и прогресса в условиях жестких кризисов современного мира. Автор отмечает, что необходимость изучения и распространения Послания Президента Республики Таджикистан, уважаемого Эмомали Рахмона, Маджлиси Оли Республики Таджикистан является фактом, служащим на благо повышения способности таджикского общества реагировать и отвечать на не

всегда полностью предсказуемые и чувствительные тенденции современности.

Ключевые слова: *Послание, Президент Республики Таджикистан, Эмомали Рахмон. Маджлиси Оли, Правительство, политика, внешняя политика, внутренняя политика, акт, право, развитие.*

THE ROLE OF THE ADDRESS OF THE LEADER OF THE NATION IN THE MULTI-VECTOR DEVELOPMENT OF INDEPENDENT TAJIKISTAN

USMONZODA KHAYRIDDIN USMON,
Doctor of phylosophy, professor, director of the Center for strategic research under the President of the Republic of Tajikistan
734025, Tajikistan, Dushnabe city, Rudaki ave. 89;
tell.: (+992) 372-27-67-28; e-mail: khidiev@mail.ru

In his article, the author reviewed the actual understanding of the content of the Address of the President of the Republic of Tajikistan, Honorable Emomali Rahmon, to the Majlisi Oli of the Republic of Tajikistan "On the main directions of domestic and foreign policy of the Republic" and emphasized the resources of the society directed to reach a new level of development and progress in the harsh crises of the modern world. The author notes that the need to study and spread the Address of the President of the Republic of Tajikistan, Honorable Emomali Rahmon, to the Majlisi Oli of the Republic of Tajikistan is a fact that can serve for the benefit of increasing the ability of Tajik society to react and respond to not always fully predictable and sensitive trends of modernity.

Keywords: *Address, President of the Republic of Tajikistan, Emomali Rahmon. Majlisi Oli, Government, policy, foreign policy, domestic policy, act, law, development.*

УДК: 327

САТҲУ МУҲТАВО ВА ДУРНАМОИ ШАРИКИИ ТОҶИКИСТОНУ ЛАҲИСТОН

ШАРИФЗОДА АБДУФАТТОҲ АБДУВАҲҲОБ,
доктори илмҳои таърих, профессор, узви вобастаи
Академияи миллии илмҳои Тоҷикистон
734025, Тоҷикистон, шаҳри Душанбе, хиёбони Рӯдакӣ 33;
e-mail: abdufattoh@yahoo.co.uk

ШАРИФЗОДА ФИРДАВС АБДУФАТТОҲ,
котиби якуми Вазорати корҳои хориҷии
Ҷумҳурии Тоҷикистон, номзади илмҳои таърих
734001, Тоҷикистон, шаҳри Душанбе, кӯчаи Шероз 33;
тел: (+992 37) 221-18-08; e-mail: firdavs.sharifzoda@mfa.tj

Дар чаҳорчӯби мақола мавзуъҳои истиқрор ва таҳкими муносибатҳои дуҷонибаи Тоҷикистону Лаҳистон (Полша) тайи 32 соли барқарории робитаҳои дипломатӣ баррасӣ шудаанд. Муаллифон рӯйдоду чорабиниҳои муҳим дар самти ҳамкориҳои ду кишвар, аз ҷумла боздидҳои мутақобилаи Президентҳои Тоҷикистон ва Лаҳистон аз пойтахтҳои якдигар, гуфтушунидҳои ҳайатҳои сиёсӣ ва иқтисодиро матраҳ кардаанд. Дар хотимаи мақола доир ба зарурати такон бахшидани ҳамкориҳои ду кишвар хулоса дода шудааст. Дар навиштани мақола китобҳову рӯзномаҳо пиромуни фаъолияти сиёсати хориҷии Президенти Ҷумҳурии Тоҷикистон ва нашрияҳои Вазорати корҳои хориҷӣ дар силсилаи "Сиёсати хориҷии Тоҷикистон", инчунин, дигар маводи расмии электронии дохилию хориҷӣ ва маводи иттилоотию оморӣ мавриди корбаст қарор гирифтаанд.

Калидвожаҳо: *Тоҷикистон, Лаҳистон, муносибатҳои байналмилалӣ, сиёсати хориҷӣ, таърих, Президенти Ҷумҳурии Тоҷикистон, ҳамкориҳои иқтисодӣ, робитаҳои байнипарлумонӣ, табодули сафарҳо, машваратҳои сиёсӣ, санадҳои ҳамкорӣ.*

Полша ё ба истилоҳи қабулшудаи тоҷикӣ Лаҳистон (аз номи куҳнашудаи "ляхи", яъне полякҳо) меросбари анъанаҳои ғании фарҳангӣ ва илмӣ буда, дар миёни намояндагони аҳли зиёи он шахсиятҳои оламшумул – олимон Н. Коперник ва М. Склодовская-Кюри, бастакорон Ф.

Шопен ва Г.Венявский, нависандагон Б. Прус ва Г.Сенкевич, инчунин, як зумраи дигар нобиғаҳои дунёи санъату маърифат номбардори ин кишвари соҳибнуфузи аврупоӣ шудаанд. Далели тасодуфӣ нест, ки 17 барандаи Ҷоизаи Нобел, аз ҷумла чор ҷоизадори сулҳ ва панҷтои дигар доир ба адабиёт, аз Лаҳистон мебошанд [3]. Ба ин муносибат, барои беҳтар воқиф шудан аз ҷузъиёти кишварии Лаҳистон, пеш аз муаррифии таърихи ташаккул, вазъи кунунӣ ва дурнамои рушди робитаҳои Тоҷикистон бо ин давлати аврупоӣ, матлаби зайлро манзур мекунем.

Ҷумҳурии Лаҳистон *(бо масоҳати 312,722 км^2 ва аҳолии 38 млн. нафар)* кишвари Аврупои Марказист, ки ҳудудаш аз соҳили баҳри Балтика дар шимол то кӯҳҳои Судет ва Карпат (қуллаи баландтарин Риси, 2499 метр, дар Татраҳои Баланд) дар ҷануб мавқеият дорад. Сеяки қаламравашро ҷангалзор фаро гирифтааст. Рӯдҳои дарозтаринаш Вистула, Одер, Варта ва Буг буда, ин кишвар ҳамчун молики кӯлҳои сершумортарин дар дунё (бо теъдоди қариб даҳ ҳазор кӯл) шуҳрат пайдо кардааст [4].

Дар Лаҳистон шакли идоракунии парлумонӣ-президентӣ амал карда, дар он Президент сардори давлат мебошад. Ҳокимияти иҷроияро Шурои Вазирон таҳти сарварии Сарвазир ҳамчун раиси ҳукумат ба амал мебарорад. Аъзои Шуроро Сарвазир интихоб, Президент таъйин ва Парлумон тасдиқ мекунанд. Соли 2020 дубора ба мақоми президентӣ ҷаноби Андҷей Дуда, ки ӯро Ҳизби Миллӣ-Консервативии ҳукмрон “Ҳуқуқ ва адолат” дастгирӣ намуд, интихоб гардид. Декабри соли 2023 палатаи поёнии Парлумон–Сейм ҷаноби Доналд Туск (собиқ Президенти Шурои Аврупо)-ро ба ҳайси Сарвазири нави Лаҳистон бинобар пешсафиаш бо пуштибонии эътилофи се гурӯҳи парлумонии иборат аз ҳизбҳои мухолифин–Платформаи Граждании, Роҳи Сеюм ва Чапгароҳо интихоб кард [4].

Лаҳистон кишвари узв-муассиси Созмони Милали Муттаҳид, Созмони Умумиҷаҳонии Савдо, Созмони Амният ва Ҳамкорӣ дар Аврупо (САҲА), Созмони Ҳамкории Иқтисодӣ ва Рушд, Созмони Аҳдномаи Атлантикаи Шимолӣ (СААШ) ва Иттиҳоди Аврупо мебошад. Варшава ҳамчун авлавияти сиёсати хориҷӣ таҳкими мавқеи худро дар арсаи байналмилалӣ, бахусус дар доираи Иттиҳоди Аврупо *(соли 2004 ба ИА ва соли 2007 ба минтақаи Шенген шомил шуд)* ва Созмони Аҳдномаи Атлантикаи Шимолӣ *(узви ин Паймон аз соли 1999)* пешбарӣ менамояд. Лаҳистон узви “Гурӯҳи Вишеград” *(бо Маҷористон, Чехия ва Словакия)*, “Ташаббуси Аврупои Марказӣ” (муттаҳидкунандаи 18 кишвари Аврупои Марказию Шарқӣ ва Аврупои Ҷанубию Шарқӣ), Шурои кишварҳои баҳри Балтика мебошад; иштирокчии “Секунҷаи Веймар” *(бо Олмон ва Фаронса)* буда, шомили “Ташаббуси се баҳр” *(иттиҳоди давлатҳо аз Балтика то*

Баҳри Сиёҳ ва Адриатика) аст. Лаҳистон дар солҳои 2018-2019 узви ғайридоимии Шурои Амнияти СММ буд ва дар соли 2022 раёсати САҲА-ро ба уҳда дошт. Лаҳистон ҷонибдори фаъоли пешбурди лоиҳаи “Шарикии шарқӣ”-и Иттиҳоди Аврупо мебошад, ки ба доираи нуфузи ИА ворид кардани Украина, Беларус, Молдова, Гурҷистон, Озарбойҷон ва Арманистон нигаронида шудааст [5].

Гузашта аз ин, дар Варшава қароргоҳи Агентии Иттиҳоди Аврупо оид ба амнияти сарҳадоти беруна (Frontex) ва Дафтари САҲА дар умури ниҳодҳои демократӣ ва ҳуқуқҳои инсон (ODIHR) ҷойгиранд. Солҳои охир Лаҳистон муносибатҳои худро бо ИМА ба таври назаррас таҳким бахшида, яке аз иттифоқчиёни наздиктарин ва шарикони стратегии он дар Аврупо гардид. Таърихан, Лаҳистон робитаҳои қавии фарҳангӣ ва сиёсиро бо Маҷористон ҳифз кардааст [4].

Лаҳистон дорои иқтисоди пешрафтаи саноатишудаву омехта ва бозаргонии иқтисодии сердаромади аз лиҳози иҷтимоӣ рушдкарда мебошад, ки иқтисоди шашуми бузургтарини Иттиҳоди Аврупо аз рӯйи маҷмуи маҳсулоти дохилии номиналӣ *(ММД аз натиҷаи соли 2023 – 880 млрд. долл. ШМА ва ММД ба ҳар сари аҳолӣ 23,434 долл. ШМА)* ба шумор меравад. Қисми асосии иқтисодиёти Лаҳистонро бахши хизматрасонӣ (62,3%) ташкил дода, ба бахшҳои саноат 34,2% ва кишоварзӣ 3,5% рост меояд [6].

Аз соли 1990 то ба ҳол Лаҳистон сиёсати либерализатсияи иқтисодиро пеш мебарад ва он ягона иқтисод дар миқёси ИА аст, ки аз таназзул (ретсессия) дар давраи бuҳрони молиявии солҳои 2007-2008 эмин монд ва ҳатто нисбат ба нишондодҳои соли 1990 дар сӣ соли охир ММД-и худро ду баробар афзоиш дод.

Бахшҳои калидии саноати Лаҳистон мошинсозӣ *(истеҳсоли қатораҳои барқӣ, вагонҳо, мошинҳои роҳсозӣ ва сохтмонӣ, дастгоҳҳо, муҳаррикҳо, таҷҳизоти саноатӣ),* саноати оҳану пӯлод, кӯҳкорӣ ва ангишт, металлургияи сиёҳу ранга, саноати химиявӣ, киштисозӣ, коркарди хӯрокворӣ, мебелсозӣ, шишабарорӣ, бофандагию дӯзандагӣ, сементбарорӣ, чинисозӣ мебошанд [7].

Лаҳистон пешсафтарин иқтисоди Аврупои Марказӣ ба ҳисоб рафта, дар ин кишвар наздики 40% аз 500 ширкатҳои бузургтарини минтақа (аз рӯйи даромаднокӣ) фаъолият мебаранд. Меъёри ҷаҳонишавии иқтисоди Лаҳистон баланд буда, бахши бонкдории он бузургтарин дар Аврупои Марказӣ мебошад. Лаҳистон 20-умин содиротгари бузургтарини молу хизматрасониҳо дар олам буда, он аз болоравии бесобиқаи шумораи сайёҳони хориҷӣ пас аз пайвастан ба Иттиҳоди Аврупо дар соли 2004 бархӯрдор шуд *(масалан, дар соли 2019 ба Лаҳистон 35 млн. нафар*

хориҷиён ворид шуданд). Кишвар соҳиби мавзеъҳои барои сайёҳон тамошобоби марбут ба муҳити табиӣ, макону ёдгориҳои таърихӣ ва мизбони чорабиниҳои ҷолиби фарҳангию анъанавӣ буда, шаҳрҳои мароқангезаш Краков, Варшава, Гданск, Вротслав, Лодз, Познан, Шетсин, Люблин мебошанд [4].

Аз миёни кишварҳои Аврупои Шарқӣ равобити Тоҷикистон бо Ҷумҳурии Лаҳистон дар сатҳи хубу қаноатбахш қарор дошта, муносибатҳои дипломатӣ байни ду давлат 11 феврали соли 1992 барқарор гардидаанд [17, с. 100]. Хусусан дар даҳсолаи якуми солҳои 2000-ум байни ду кишвар иқдомоти муштараки устувор барои барқарорсозии робитаҳои пешина ва ба роҳ мондани муносиботи нави дӯстӣ ва ҳамкории самаранок амалӣ шуданд [24, с. 89]. Дар ин қарина, таваҷҷуҳи хоссаи роҳбарияти олии Тоҷикистону Лаҳистон ба зарурати мустаҳкам кардани муносибатҳои ба тозагӣ ташаккулёбанда нақши муҳим дошт. Чунончи, моҳи сентябри соли 1993 дар арафаи таҷлили солгарди дуюми Истиқлоли давлатии Ҷумҳурии Тоҷикистон ба номи Раиси Шурои Олии Ҷумҳурии Тоҷикистон муҳтарам Эмомалӣ Раҳмон аз тарафи Президенти Ҷумҳурии Лаҳистон ҷаноби Лех Валенса барқияи табрикӣ ворид шуда, дар он ӯ талошу заҳматҳои Роҳбари давлати моро дар роҳи эҳёи амну осоиш дар кишвар махсус зикр карда, бо боварии комил изҳор дошт, ки халқи тоҷик бо роҳбаладии Сардори ҳушманди мамлакат Эмомалӣ Раҳмон ба комёбиҳои беназир ноил мегардад [10].

Сафари намояндаи махсуси Президенти Ҷумҳурии Лаҳистон, вазири ваколатдор Богуслав Копинский ба шаҳри Душанбе (27 июни соли 1995) собитгари нияту мароми неки ҷониби лаҳистонӣ барои густариши равобит буд [2, с. 183]. Ӯ зимни мулоқот бо Президенти Ҷумҳурии Тоҷикистон муҳтарам Эмомалӣ Раҳмон номаи Роҳбари давлаташ Лех Валенсаро супурд. Дар нома сухан дар бораи равнақу ривоҷи муносибатҳои ду кишвар ва ҳамоҳангсозии ҷидду ҷаҳди тарафайн дар арсаи байналмилалӣ мерафт. Ба гуфтаи дипломати лаҳистонӣ, Президенти Лаҳистон азм дорад, то бо Тоҷикистон дар соҳаҳои иқтисоду сиёсат ва иҷтимоиёту фарҳанг робитаҳои пойдори ҳамкориро ба роҳ монад [25, с. 229-230]. Тамоси дигари сатҳи баланд 17 апрели соли 1998 анҷом ёфт, вақте ки Президенти Ҷумҳурии Тоҷикистон муҳтарам Эмомалӣ Раҳмон Раиси амалкунандаи Созмони Амният ва Ҳамкорӣ дар Аврупо, Вазири корҳои хориҷии Лаҳистон Бронислав Геремекро, ки бо сафари корӣ дар Тоҷикистон қарор дошт, ба ҳузур пазируфтанд. Маҳаки асосии мулоқотро масъалаҳои вобаста ба раванди демократикунонии ҷомеа дар Ҷумҳурии Тоҷикистон пас аз имзои Созишномаи умумии истиқрори сулҳ ва ризояти миллӣ дар Тоҷикистон ташкил доданд [27, с. 206].

Дидори нахустини роҳбарияти олии ду кишвар–Президенти Ҷумҳурии Тоҷикистон муҳтарам Эмомалӣ Раҳмон ва Президенти Ҷумҳурии Лаҳистон ҷаноби Александр Квасневский дар рафти сафари корӣ ба шаҳри Палермои Италия (санаи 9-12 декабри 2000) анҷом ёфт [2, с. 105].

Новобаста аз ҳамаи тамосу мукотиботи гузашта, сафари расмии Президенти Ҷумҳурии Лаҳистон Александр Квасневский ба Душанбе санаҳои 23-24 октябри соли 2002 ва боздиди расмии ҷавобии Президенти Ҷумҳурии Тоҷикистон Эмомалӣ Раҳмон аз Варшава 26-28 майи соли 2003 дар масири рушди муносибатҳои дӯстона ва ҳамкории мутақобилан судманд заминаи мусоид гузоштанд [9]. Ҳамин тавр, дар пойтахтҳои ду давлат ҳафт санади ҳамкории дуҷониба дар соҳаҳои иқтисод, фарҳанг, илм, маориф, алоқаи ҳавоӣ ва мубориза бар зидди ҷинояткорӣ ба имзо расид [24, с. 89]. Чанде пас аз анҷоми сафари расмии А. Квасневский ба шаҳри Душанбе, зимни ироаи паёми табрикӣ ба муносибати рӯзи истиқлоли Лаҳистон (санаи 11 ноябри соли 2002), Президенти Ҷумҳурии Тоҷикистон муҳтарам Эмомалӣ Раҳмон бо қаноатмандии бузург сафари ба кишвари мо анҷомдодаи Президенти Лаҳистонро ба хотир оварданд. Сарвари давлати тоҷикон ба ҳамтои лаҳистонии худ итминон доданд, ки нақшаҳои тарҳрезишуда бобати ҳамкории минбаъдаи сермаҳсул байни ду кишвар дарояндаи наздик амалӣ гардида, муносибатҳои дӯстона миёни Тоҷикистону Лаҳистон дар соҳаҳои сиёсӣ, иқтисодию тиҷоратӣ ва фарҳангӣ таҳким меёбанд ва барои пешрафти манфиатҳои мардумони ҳар ду кишвар хизмат хоҳанд кард [1].

Дар посух ба номаи Президент Эмомалӣ Раҳмон, 28 ноябри соли 2002 аз номи Президенти Ҷумҳурии Лаҳистон Александр Квасневский нома ворид шуд, ки тибқи он ӯ шахсан барои меҳмоннавозӣ ба ҳайати Ҷумҳурии Лаҳистон зимни сафари расмии ӯ ба Ҷумҳурии Тоҷикистон самимона изҳори сипос намуд. Мавсуф таассуроти мулоқотҳои мароқоварро бо Президенти кишварамон фаромӯшнопазир маънидод карда, бовар кунонид, ки онҳо дар муносибатҳои Лаҳистону Тоҷикистон ба марҳалаи нав ибтидо гузошта, ҳамкориҳоро дар соҳаҳои сиёсат, иқтисод, илм ва фарҳанг бештар густариш хоҳанд дод. Ба қавли ӯ, Тоҷикистон дар таъмини сулҳи минтақаи Осиёи Марказӣ, барқарор сохтани ҳаёти осоиштаю демократӣ дар Ҷумҳурии Исломии Афғонистон, инчунин, мубориза ба муқобили терроризми байналмилалӣ нақши асосӣ мебозад. Аз ин рӯ, номбурда таъкид дошт, ки Лаҳистон ин нақши Тоҷикистонро эътироф намуда, мехоҳад бо мамлакати мо барои рушди муносибатҳои фарогиру доманадор дар заминаи имкониятҳои дар натиҷаи дигаргуниҳои демократӣ ва муносибатҳои бозаргонии дар ҳар ду кишвар бавуҷудомада боз ҳам бештар ва самарабахштар ҳамкорӣ кунад [12].

Инак, 26-28 майи соли 2003 Президенти Ҷумҳурии Тоҷикистон муҳтарам Эмомалӣ Раҳмон бо сафари расмии ҷавобӣ ба Варшава ташриф оварданд. Сарони давлатҳо зимни мулоқоти хоса ва музокирот дар ҳайати васеъ доир ба дурнамои муносибатҳои дуҷониба мубодилаи афкор карда, ҳамчунин, ба масъалаҳои мубориза бар зидди терроризм ва гардиши ғайриқонунии маводи мухаддир, вазъи Афғонистон ва дигар мавзуъҳои мавриди таваҷҷуҳи тарафайн диққати махсус доданд. Баъди анҷоми гуфтушунидҳо дар ҳузури президентҳои ду кишвар маросими имзои санадҳои дуҷониба доир гардид. Аз ҷумла Эъломия оид ба инкишофи муносибатҳои дӯстона ва ҳамкорӣ байни Ҷумҳурии Тоҷикистон ва Ҷумҳурии Лаҳистон, Созишномаи байниҳукуматӣ оид ба ҳамкорӣ дар соҳаи фарҳанг, маориф ва илм, Созишномаи байниҳукуматӣ оид ба ҳамкорӣ дар мубориза бар зидди ҷинояткорӣ ба имзо расиданд. Санаи 27-28 май дар идомаи сафари расмӣ ба Варшава, Президенти Ҷумҳурии Тоҷикистон бо Ноиб-маршали Сейми Ҷумҳурии Лаҳистон Томаш Наванч ва Ноиб-маршали Сенати Ҷумҳурии Лаҳистон Яжембовский, инчунин, бо Раиси Шурои Вазирони Лаҳистон Лешек Миллер мулоқотҳои судманди корӣ доштанд [26, с. 320].

Дар таърихи 30 апрели соли 2004 ва 16 апрели соли 2005 Президенти Ҷумҳурии Тоҷикистон муҳтарам Эмомалӣ Раҳмон дар паёмҳои солонаи худ ба Маҷлиси Олии кишвар махсусан зикр карданд, ки сафарҳои расмиашон ба кишварҳои Аврупо, аз ҷумла Лаҳистон, натиҷаҳои басо умедбахш дода, ҳамкориҳо бо ин давлат хеле густариш ёфтанд [13].

Дар солҳои баъдӣ равобити Тоҷикистон бо Лаҳистон бо усулу хислати муайянкардаи роҳбарони ду давлат рушди мунтазам касб кард. Дар санаи 27 майи соли 2015 Президенти Ҷумҳурии Тоҷикистон муҳтарам Эмомалӣ Раҳмон ба Президенти интихобшудаи Ҷумҳурии Лаҳистон Андҷей Себастян Дуда барқияи табрикӣ ирсол дошта, ӯро ба муносибати интихоб шудан ба маснади олии Президенти Ҷумҳурии Лаҳистон самимона табрик намуданд. Сарвари давлати тоҷикон дар паёми хеш чунин таъкид доштанд: *“Тоҷикистон ба муносибатҳои худ бо кишвари Шумо, ки самтҳои гуногуни ҳамкориҳои мутақобиларо фаро мегирад, баҳои баланд дода ва барои густариши ҳамкориҳои босуръат ҳавасманд аст. Мо бо қатъият минбаъд низ ҳамкориҳоямонро ба хотири мақсадҳои олии сулҳ, устуворӣ ва тараққиёт таҳким мебахшем.”* Маҳз мукотибаву тамосҳои пайгирона буд, ки 26 марти соли 2018 Асосгузори сулҳу ваҳдати миллӣ, Пешвои миллат, Президенти Ҷумҳурии Тоҷикистон муҳтарам Эмомалӣ Раҳмон бо Президенти Ҷумҳурии Лаҳистон Андҷей Себастян Дуда, ки дар роҳи бозгашт аз Афғонистон дар фурудгоҳи байналмилалии Душанбе таваққуфи кутоҳи транзитӣ кард, мулоқоти корӣ анҷом доданд. Сарони ду

давлат муносибатҳои Тоҷикистону Лаҳистонро муҳокима карда, дар мавриди баъзе масъалаҳои мубрами минтақавию байналмилалӣ табодули андеша намуданд. Президенти Лаҳистон ба Роҳбари давлати мо барои пазироии гарм арзи миннатдорӣ карда, ба мардуми Тоҷикистон сулҳу субот ва шукуфоии минбаъдаро таманно дошт [11].

Қобили зикр аст, ки 13 ноябри соли 2003 сафири Тоҷикистон дар Беларус ҳамзамон, сафири Тоҷикистон дар Лаҳистон таъйин шуда [2, с. 146], сафирони фавқулода ва мухтори Ҷумҳурии Тоҷикистон дар Ҷумҳурии Федеративии Олмон Маликшо Неъматов ва Ғайратшо Соҳибназар мутаносибан аз соли 2016 ва 2019 рисолати муҳимми пешбурди робитаҳо бо Лаҳистонро ба ҳайси сафирони ғайримуқим бар уҳда доштанд.

Ҳоло ҳамкорӣ дар соҳаҳои иқтисоду тиҷорат, боркашонии автомобилӣ, гумрук ва дифоъ аз самтҳои афзалиятноки муносиботи Тоҷикистону Лаҳистон ба шумор мераванд [24, с. 89].

Гарчанде муносибатҳои дипломатӣ миёни Тоҷикистону Лаҳистон соли 1992 ба роҳ монда шуданд, абзори муҳимми муҳокима ва ҳаллу фасли масъалаҳои мубрами рӯзномаи дуҷониба ва бисёрҷонибаи ду кишвар, яъне машваратҳои сиёсии байниидоравӣ танҳо дар соли 30-юми равобити дипломатӣ оғоз гирифт. Даври нахустини ройзаниҳои сиёсӣ зери роҳбарии муовини Вазири корҳои хориҷии Ҷумҳурии Тоҷикистон Музаффар Ҳусейнзода ва муовини Вазири корҳои хориҷии Ҷумҳурии Лаҳистон Мартсин Пшидач 25 июни соли 2021 дар Варшава баргузор гардид. Дар ҷараёни музокирот доир ба доираи васеи масоили ҳамкориҳои Тоҷикистону Лаҳистон дар сиғаҳои дуҷониба ва бисёрҷониба, инчунин, доир ба дурнамои муносибатҳои байнидавлатӣ дар бахшҳои мавриди таваҷҷуҳи тарафайн табодули андешаву таклифҳои созанда сурат гирифт [21].

Зикри он нукта низ равост, ки аз тозатарин иқдомҳои ҷониби мо сафари кории дар он давра сафири навтаъйини Тоҷикистон дар Лаҳистон (бо иқоматгоҳ дар Берлин) Соҳибназар Ғайратшо ба Варшава моҳи майи соли 2021 буд. Дипломати тоҷик дар мулоқоти хеш бо муовини Вазири корҳои хориҷии Ҷумҳурии Лаҳистон Мартсин Пшидач (20 майи 2021) вазъ ва дурнамои равобити дуҷонибаро дар бахшҳои гуногун баррасӣ карда, дар мавриди ҳамкориҳои ҷонибҳо дар чаҳорчӯби Иттиҳоди Аврупо ва кишварҳои узви Чаҳоргонаи Вишеград ва Осиёи Марказӣ изҳори ақида намуд. Ба хотири густариши беш аз пеш ва ғанисозии мухтавои робитаҳо дар пешорӯи 30-юмин солгарди барқарории муносибатҳои дипломатӣ, мусоҳибон ба муҳиммияти баргузории ройзаниҳои сиёсӣ байни вазоратҳои корҳои хориҷии Тоҷикистону Лаҳистон, таҳкими ҳамкории иқтисодӣ ва тавсеаи заминаи қарордодӣ-ҳуқуқии муносибатҳо миёни ду давлат таъкид доштанд [19].

Зимни вохӯрии номбурда бо Ноиби президент, мудири кулли Палатаи тиҷорати Ҷумҳурии Лаҳистон Марек Клотско (санаи 21 майи 2021) доираи васеи имкониятҳои ҳамкории иқтисодиву тиҷоратии ду кишвар, хусусан дар қаринаи фазои мусоид бинобар раванди саноатикунонии кишвар, таъсиси равзанаи ягона ба манзури содагардонии амалиёти содиротӣ, воридотӣ ва убурӣ, мавҷудияти имтиёзҳои андозиву гумрукӣ, матраҳ гардид [23].

Дар рафти дидору гуфтугӯйи сафир Соҳибназар Ғайратшо бо муовини вазири рушди иқтисод, кор ва фанноварии Лаҳистон Роберт Томанек худи ҳамон рӯз мусоҳибон масъалаҳои рушди ҳамкориҳои дуҷониба дар соҳаҳои иқтисод, тиҷорат, муҳоҷирати корӣ ва сайёҳиро муҳокима карданд. Баргузории ҷаласаи навбатии Комиссияи байниҳукуматии Тоҷикистону Лаҳистон, инчунин, ҳамоишҳои соҳибкорони ду кишвар дар муҳлати мадид ҳамчун марҳалаи нав дар самти рушди бештари робитаҳо маънидод гардид [20].

Сарфи назар аз он ки дурдастии ҷуғрофӣ ва иқтидори на он қадар бузурги иқтисодии Ҷумҳурии Тоҷикистон, қаблан аҳаммияти Ҷумҳурии Тоҷикистонро дар сиёсати хориҷии Лаҳистон каме поинтар мекард, нақши Тоҷикистон дар масоили амнияти минтақавӣ ва ҷаҳонӣ дар қаринаи иштироки Лаҳистон дар рисолати дастгирии неруҳои СААШ дар эътидолсозии вазъи Афғонистон афзуд. Беш аз ин, вохӯрии Вазири мудофиаи миллии Лаҳистон А. Матсеревич бо сардори Ситоди генералии Қувваҳои Мусаллаҳи Ҷумҳурии Тоҷикистон генерал Эмомалӣ Собирзода (19 декабри соли 2016, Душанбе) гувоҳи ҳамкориҳои созандаи ҷонибҳо дар соҳаи амниятӣ ва низомӣ мебошад. Қобили зикр аст, ки Тоҷикистон номзадии Лаҳистонро ба узвияти Шурои Амнияти СММ дастгирӣ карда буд [8].

Дар идомаи мавзуоти шарикӣ миёни ҷонибҳо дар самти таъмини амният, волоияти қонун ва ҳифзи ҳуқуқ бояд қайд намуд, ки 29 июли соли 2021 дар шаҳри Варшава вохӯрии Прокурори генералии Ҷумҳурии Тоҷикистон Юсуф Раҳмон бо Прокурори миллии Ҷумҳурии Лаҳистон Богдан Свенчковский баргузор гардид. Дар рафти мулоқот маҷмуи васеи ҳамкориҳои байниидоравӣ баррасӣ шуд. Юсуф Раҳмон ислоҳоти маъмуриву идоравии Прокуратураи миллии Лаҳистонро баланд арзёбӣ намуда, ба ҳамтои худ доир ба “Стратегияи муқовимат ба экстремизм ва терроризм дар Ҷумҳурии Тоҷикистон барои солҳои 2021-2025” маълумот дод. Ҷониби Тоҷикистон аз ҷониби Лаҳистон ҷиҳати мубодилаи таҷриба ва робитаҳои наздиктари ду кишвар бо мақсади мубориза бо чолишу зуҳуроти хавфноки даврони муосир, инчунин, фаъолияти тахрибкорона ва дигар паҳлуҳои амнияти иттилоотӣ даъват ба амал овард [22].

Дар солҳои рушди муносибатҳо равобити байнипарлумонии ду кишвар низ ҷой дошт. Аз ҷумла 3 июли соли 2015 Муовини Раиси Маҷлиси намояндагони Маҷлиси Олии Ҷумҳурии Тоҷикистон Акрамшо Фелалиев бо Ноиби Маршали (Раиси) Сейми (палатаи поёнии Парлумон) Ҷумҳурии Лаҳистон Ежи Вендерлих ва ҳайати ҳамроҳони ӯ мулоқот кард. Зимни гуфтушуниди вакилон ба густариши ҳамкориҳои байнипарлумонӣ миёни Маҷлиси намояндагони Маҷлиси Олии Ҷумҳурии Тоҷикистон ва Сейми Ҷумҳурии Лаҳистон ҳавасмандӣ зоҳир гардид. Ҷониби Тоҷикистон изҳор дошт, ки миёни парламентҳои ҳар ду давлат гурӯҳҳои дӯстӣ ва ҳамкорӣ амал мекунанд ва ташрифи Гурӯҳи дӯстии Сейми Лаҳистон ба Тоҷикистон самараи муносибатҳои неки роҳбарияти олии Тоҷикистону Лаҳистон мебошад. Қайд гардид, ки танзими дидору мулоқотҳои намояндагони парламентҳои Тоҷикистону Лаҳистон барои боз ҳам тақвият ёфтани робитаҳои байнипарлумонии мамлакатҳои мо мусоидат карда, дар ҷодаи истифодаи таҷрибаи ҳамдигар ҷиҳати таҳия ва омода намудани лоиҳаи қонун ва дигар санадҳо имкон фароҳам меоранд. Бино ба таъкиди Акрамшо Фелалиев, барои Тоҷикистон ва Лаҳистон имконоти хеле зиёди ҳамкорӣ дар ҳамаи соҳаҳо, аз ҷумла равобити байнипарлумонӣ, иқтисоду тиҷорат, илму маориф, кишоварзӣ, фарҳанг вуҷуд дорад, ки аз он мебояд самаранок истифода бурд [14].

Ҷонибҳо бештар ба ривоҷ додани ҳамкориҳои тиҷоративу иқтисодӣ таваҷҷуҳи махсус зоҳир менамоянд. Ҳамин тавр, ҳанӯз моҳи сентябри соли 2006 дар Вазорати рушди иқтисод ва савдо, Вазорати энергетика ва саноати ҷумҳурӣ вохӯриҳои коршиносони Тоҷикистон ва Лаҳистон баргузор гардида, онҳо ба гузаронидани машваратҳо барои муайян намудани соҳаҳои мутақобилан судманди ҳамкориҳо суръати тоза бахшиданд [2, с. 146]. Боиси хушнудист, ки аз соли 2010 инҷониб миёни ду кишвар абзори муҳимми пешбурди ҳадафу нақшаҳои ҳамгироии иқтисодӣ–Комиссияи муштараки байниҳукуматӣ оид ба ҳамкориҳои иқтисодӣ амал мекунад. Рӯзҳои 10-11 октябри соли 2017 дар шаҳри Варшаваи Лаҳистон ҷаласаи 5-уми Комиссия зери роҳбарии ҳамраисони он, муовини Вазири рушди иқтисод ва савдои Ҷумҳурии Тоҷикистон Умед Давлатзод ва муовини Вазири рушди Ҷумҳурии Лаҳистон Тадеуш Косчински баргузор гардид. Зимни нишаст вазъи кунунии ҳамкориҳои иқтисодии дуҷонибаи Тоҷикистону Лаҳистон баррасӣ шуда, ҷонибҳо сатҳи ҳамкориҳои гуногунҷанбаи мутақобилан судманди ҳар ду кишварро мусбат арзёбӣ карданд. Дар баробари ин, қайд гардид, ки зариятҳои бузурги имкониятҳо ҳанӯз ҳам пурра истифода нагардидаанд. Аз ин рӯ, ба зарурати андешидани тадбирҳои мушаххас ҷиҳати ҷонноксозии ҳамкориҳои пурмаҳсулу

ҳадафнок дар бахшҳои саноат, энергетика, нақлиёт, кишоварзӣ, бонкдорӣ, илму маориф ва сайёҳӣ ишора карда шуд [18].

Новобаста аз кори Комиссияи муштарак, ҳамкориҳои иқтисодӣ миёни ду кишвар алҳол ба содироти молҳои Лаҳистон ба Тоҷикистон асос ёфта, солҳои охир гардиши тиҷорат атрофи 20 млн. доллари ИМА пасту баланд мешавад *(тибқи маълумоти Агентии омор, 23,300 млн. доллари ИМА дар соли 2023, ки он зимнан баробар ба ҳамин нишондоди соли 2008 аст)*. Содироти Тоҷикистонро ба Лаҳистон бештар ашёи хом ташкил медиҳад: нахи пахта, абрешими хом, алюминий ва ғайра [2, с. 146]. Айни ҳол дар Тоҷикистон расман 6 ширкати лаҳистонӣ фаъолият дорад: “Skorut Taj” ва “Dusti Amirhon”–дар минтақаи озоди иқтисодии «Суғд», “Nekon” ва 3 ширкат дар шаҳри Душанбе: “Taj-Pol=Teks”, “UnitexPol” ва “ChM”. Дар Душанбе намояндагии ширкати сохтмонии “Budmex” низ сабти ном шудаанд [8].

Зикри он нукта низ муҳим аст, ки молҳои босифат, таҷҳизоти муосир ва технологияҳои пешрафтаи Лаҳистон дар радифи дигар давлатҳои пешрафта мавриди ниёзи рушди иқтисодию саноатии Тоҷикистон буда, он муттасил дар меҳвари таваҷҷуҳи роҳбарияти олии кишварамон қарор дорад. Чанд мисол овардан аз таҷрибаҳои беҳтарин дар ин самтро зарур мешуморем. Рӯзи 19 июни соли 2013 Президенти кишвар муҳтарам Эмомалӣ Раҳмон бо фаъолияти комбинати қолинбофии шаҳри Қайроққум (ҳоло Гулистон) шинос шуданд, ки қолинҳои баландсифати он дар дастгоҳҳои муосири сохти давлатҳои аврупоӣ, аз ҷумла Лаҳистон, бофта мешаванд. Санаи 12 октябри соли 2013 дар деҳаи Навободи ҷамоати деҳоти Чоркӯҳи Исфара Президенти кишвар Эмомалӣ Раҳмон Маркази истеҳсолӣ ва хизматрасонии “Қадр”-ро ифтитоҳ намуданд, ки он аллакай барои содироти меваи хушк бо Лаҳистон низ созишномаи ҳамкорӣ бастааст. Рӯзи 18 ноябри соли 2016 Сарвари давлат ба Ҷамъияти саҳомии кушодаи «Азот» дар шаҳри Сарбанд ташриф оварданд, ки маҳсулоти ин корхона ба хориҷи кишвар, аз он ҷумла ба Лаҳистон, содирот карда шудааст. Дар таърихи 20 марти соли 2019 маросими оғози расмӣ бахшидан ба татбиқи лоиҳаи “Барқарорсозии Неругоҳи барқи обии “Норак” баргузор гардид, ки таҷҳизоти асосии лоиҳаҳо дар корхонаҳои истеҳсолкунандаи Аврупо, аз ҷумла дар Лаҳистон, истеҳсол ва ба ҷумҳурӣ таҳвил ва васлу насб карда шудаанд [16].

Дар идомаи иқтибос аз чунин намунаҳо, бояд қайд кард, ки муҷаҳҳазсозии Корхонаи истеҳсоли обҳои ташнашикан ва маҳсулоти машруботии “Сиёма”-ро мутахассисон аз кишварҳои аврупоӣ, аз ҷумла Лаҳистон, анҷом додаанд. Гузашта аз ин, 8 октябри соли 2020 дар мавзеи Олучадараи деҳоти Ромити шаҳри Ваҳдат Асосгузори сулҳу ваҳдати

миллӣ, Пешвои миллат, Президенти Ҷумҳурии Тоҷикистон муҳтарам Эмомалӣ Раҳмон ҳавзҳои моҳипарварии ҶДММ “Баҳор”-и ноҳияи Ҷалолиддини Балхиро ифтитоҳ карданд, ки он бо Ширкати “Алераква”-и Ҷумҳурии Лаҳистон ҷиҳати дастрас намудани хӯроквории моҳӣ шартномаи ҳамкорӣ бастааст. Дар санаи 15 майи соли 2021 Президенти Тоҷикистон муҳтарам Эмомалӣ Раҳмон бо Раиси Маҷлиси миллии Маҷлиси Олии Ҷумҳурии Тоҷикистон, Раиси шаҳри Душанбе муҳтарам Рустами Эмомалӣ дар ноҳияи Синои пойтахт ҶДММ «Ориё-Медикал»-ро мавриди истифода қарор доданд, ки дар системаи ҳавотозакунии ин корхона таҷҳизоти истеҳсоли Лаҳистон бо тамғаи “Kingsun H 13 HEPA Filter” насб шудааст. Дар таърихи 21 сентябри соли 2021 Асосгузори сулҳу ваҳдати миллӣ, Пешвои миллат дар ноҳияи Рашт аз боғи интенсивии “Пайванд–Рашт” дидан карданд, ки дар даҳ гектари заминҳои он ниҳоли дарахтони нодири ороишию ҳамешасабз, ки аз Белгия, Ҳолланд ва Лаҳистон оварда шудааст, парвариш меёбад [28].

Дар таърихи 25 апрели соли 2023 дар шаҳри Леваканти вилояти Хатлон Сарвари давлат муҳтарам Эмомалӣ Раҳмон пас аз таҷдиду азнавсозии калонтарин корхонаи кимиёвӣ дар мамлакат–Ҷамъияти саҳомии кушодаи “Азот”-ро мавриди баҳрабардорӣ қарор доданд, ки муҷаҳҳазгардонии он бо дастгоҳу технологияҳои насли нави кишварҳои рушдкардаи дунё, аз ҷумла Лаҳистон, амалӣ гардидааст. Ва ниҳоятан, 31 октябри соли 2023 бо иштироки роҳбарияти олии давлат Корхонаи равғанбарории ҶДММ “Файзи баракат” дар ноҳияи Синои шаҳри Душанбе ба истифода дода шуд, ки барои истеҳсоли равғани рустанӣ дар ин корхона аз Чин, Ҷопон, Лаҳистон ва дигар кишварҳо технологияи муосир оварда, васлу насб карда шудааст [15].

Ҳамкориҳои фарҳангӣ, таҳсилотӣ ва илмӣ байни Тоҷикистону Лаҳистон дар сатҳи хуб қарор дошта, дар ин арсаҳо иқдому чорабиниҳои гуногун анҷом дода мешаванд. Тирамоҳи соли 2005 дар Душанбе намоиши филмҳои лаҳистонӣ баргузор шуд. Дар навбати худ, намояндагони санъати миллии тоҷик дар фестивалу ярмаркаҳое, ки дар Лаҳистон доир мешаванд, ширкат меварзанд. Моҳи сентябри соли 2007 барои идома додани омӯзиши илмӣ дар донишгоҳҳои Лаҳистон дар доираи барномаи Ҳукумати ин кишвар ҳашт олими ҷавон аз Тоҷикистон интихоб шуданд. Ҳамзамон, дар доираи барномаи мубодила байни донишгоҳҳо омӯзгорони лаҳистонӣ барои таълим додани донишҷӯёни тоҷик ба Тоҷикистон сафар мекунанд [17,с.102]. Ахиран, моҳи сентябри соли 2019 Сафорати Ҷумҳурии Лаҳистон “Рӯзҳои фарҳанги Лаҳистон”-ро дар шаҳри Душанбе ташкил намуд. Аз 30 апрел то 2 майи соли 2019 Сафорати Лаҳистон (якҷоя бо Агентии миллии табодули академӣ – NAWA) намоишгоҳи таҳсилотӣ ва «Мизи гирд»-и

донишгоҳҳо ва муассисаҳои Лаҳистону Тоҷикистонро дар шаҳри Душанбе доир кард. Аз ҷониби Лаҳистон дар чорабинӣ намояндагони 16 муассисаи таҳсилоти олӣ ва созмонҳои таълимӣ, аз ҷумла Агентии NAWA ва Конфронси ректорони мактабҳои академии Лаҳистон (CRASP) ширкат варзиданд. Аз ҷониби Тоҷикистон 22 донишгоҳ иштирок дошта, аз намоишгоҳ қариб 1000 нафар дидан намуданд [8].

Дар ҳосили сухан пиромуни сатҳи бадастомада ва муҳтавои шаклгирифтаи муносибатҳои дӯстиву шарикӣ бо Лаҳистон изҳори умедворӣ менамоем, ки муколамаи сиёсии роҳбарияти ду давлат *(новобаста аз табодули сафарҳои сатҳи олӣ дар оғози солҳои 2000-ум ва вохӯрии кутоҳи соли 2018)* дар фурсатҳои муносиб таҷдид гардида, ҳамзамон, мунтазам *(ақаллан бо гузашти ҳар ду сол)* ҷаласаҳои Комиссияи муштараки байниҳукуматӣ оид ба ҳамкории иқтисодӣ ва машваратҳои сиёсии байниидоравӣ баргузор карда мешаванд. Яъне танҳо мавҷудияти қаблии абзорҳои расмии ҳамкорӣ кифоят намекунад, то сатҳу сифати робитаҳо вориди марҳалаи нав шаванд, балки суръатбахшии динамикаи тамосу музокирот баҳри дарёфти роҳҳои нави густариши шарикии бисёрҷанба ва ғанисозии мундариҷаи муносибатҳо салоҳи кор хоҳад буд. Дар ин зимн, ҷалби ҳарчи бештари сармояи мустақим аз Лаҳистон ба иқтисоди Тоҷикистон, фаъолсозии ҳузури бахши хусусии ин кишвар дар ҳаёти иқтисодию соҳибкории Тоҷикистон тариқи таъсиси корхонаҳои муштарак дар самтҳои афзалиятнок *(ба монанди мошинсозӣ, металлургия, саноати химиявӣ, хӯрокворӣ, бофандагӣ, бонкдорӣ ва ғайра)* ба манфиати ҳар ду ҷониб хизмат хоҳад кард. Ниҳоятан, Тоҷикистон аз ҷонноксозии ташвиқу тарғиби симои сиёсии байналмилалӣ, сайёҳӣ ва фарҳангии кишвар дар миёни доираҳои бонуфузи лаҳистонӣ ва мардуми дӯсти Лаҳистон ба хотири рушди муносибатҳои байнимардумӣ бурд хоҳад кард.

АДАБИЁТ

1. Ба муносибати иди халқи Полша // Ҷумҳурият. – 2002. – 14 ноябр. - №152 (20 590).

2. Дипломатияи Тоҷикистон: дирӯз ва имрӯз. Дар ду ҷилд. Ҷилди 1 / Зери назари Ҳ. Зарифӣ. – Душанбе, 2009. – 296 с.

3. Мақола доир ба фактҳои ҷолиб дар бораи Лаҳистон дар сомонаи “Study in Poland” [Манбаи электронӣ]. URL: https://study-in-poland.pl/interesnye-fakty-o-polshe

4. Мақолаи “Лаҳистон” дар Донишномаи Википедия [Манбаи электронӣ]. URL: https://en.wikipedia.org/wiki/Poland (ба забони англисӣ)

5. Маълумотномаи кишварии Лаҳистон дар сомонаи расмии Вазорати корҳои хориҷии Федератсияи Русия. [Манбаи электронӣ]. URL: https://www.mid.ru/ru/maps/pl/

6. Мақолаи “Иқтисоди Лаҳистон” дар Донишномаи Википедия [Манбаи электронӣ]. URL: https://en.wikipedia.org/wiki/Economy_of_Poland (ба забони англисӣ)

7. Мақолаи “Лаҳистон” дар Донишномаи Википедия [Манбаи электронӣ]. URL: https://ru.wikipedia.org/wiki/Польша (ба забони русӣ)

8. Маълумотномаи муносибатҳои Лаҳистон бо Тоҷикистон дар сомонаи расмии Ҷумҳурии Лаҳистон [Манбаи электронӣ]. URL: https://www.gov.pl/web/uzbekistan-ru/tadzykistan (ба забони русӣ)

9. Маълумотномаи «Муносибатҳои Тоҷикистон бо Лаҳистон» [Манбаи электронӣ] // Сомонаи расмии Вазорати корҳои хориҷии Тоҷикистон. URL: https://mfa.tj/tg/main/view/168/munosibathoi-tojikiston-bo-lahiston

10. Моро табрик мегӯянд. // Ҷумҳурият. - 1993. - 11-12 сентябр. - №109 (18 848).

11. Мулоқоти Эмомалӣ Раҳмон бо Анҷей Себастян Дуда // Садои мардум. – 2018. – 27 март. – №38.

12. Номаи А. Квасневский ба Э. Раҳмон // Садои мардум. – 2002. – 6 декабр. - №117-118 (1489-1490). – С. 1.

13. Паёми Президенти Ҷумҳурии Тоҷикистон Эмомалӣ Раҳмон ба Маҷлиси Олии Ҷумҳурии Тоҷикистон [Манбаи электронӣ] // Сомонаи Президенти Ҷумҳурии Тоҷикистон. URL: http://www.president.tj/node/6615

14. Садои мардум. – 2015. – 6 июл. – № 91 (3392).

15. Сарвари давлат Эмомалӣ Раҳмон дар шаҳри Душанбе Корхонаи равғанбарории ҶДММ «Файзи баракат»-ро ифтитоҳ намуданд [Манбаи электронӣ] // Агентии миллии иттилоотии Тоҷикистон “Ховар”. URL: https://khovar.tj/2023/10/sarvari-davlat-emomal-ra-mon-dar-sha-ri-dushanbe-korhonai-rav-anbarorii-dmm-fajzi-barakat-ro-iftito-namudand/

16. Сафари кории Пешвои миллат ба шаҳри Норак // Садои мардум. – 2019. – 28 март. – №32-33

17. Сиёсати хориҷии Тоҷикистон дар масири Истиқлолият / Зери назари Ҳ. Зарифӣ. – Душанбе: Ирфон, 2011. – 352 с.

18. Хабари “Баргузории Ҷаласаи 5-уми Комиссияи байниҳукуматии Тоҷикистону Полша дар Варшава” дар сомонаи расмии Вазорати корҳои хориҷии Ҷумҳурии Тоҷикистон [Манбаи электронӣ]. URL: https://mfa.tj/tg/main/view/2600/barguzorii-jalasai-5-umi-komissiyai-bainihukumati-tojikistonu-polsha-dar-varshava

19. Хабари “Мулоқоти Сафири Тоҷикистон бо Муовини вазири корҳои хориҷии Лаҳистон” дар сомонаи расмии Вазорати корҳои хориҷии Ҷумҳурии Тоҷикистон [Манбаи электронӣ]. URL: https://mfa.tj/tg/main/view/7923/muloqoti-safiri-tojikiston-bo-muovini-vaziri-korhoi-khorijii-lahiston

20. Хабари “Мулоқоти Сафири Тоҷикистон бо муовини Вазири рушди иқтисод, кор ва фанноварии Лаҳистон” дар сомонаи расмии Вазорати корҳои хориҷии Ҷумҳурии Тоҷикистон [Манбаи электронӣ]. URL: https://mfa.tj/tg/main/view/7933/muloqoti-safiri-tojikiston-bo-muovini-vaziri-rushdi-iqtisod-kor-va-fannovarii-lahiston

21. Хабари “Ройзаниҳои сиёсӣ миёни Тоҷикистон ва Лаҳистон” дар сомонаи расмии Вазорати корҳои хориҷии Ҷумҳурии Тоҷикистон [Манбаи электронӣ]. URL: https://mfa.tj/tg/main/view/8112/ roizanihoi-sijosi-mijoni-tojikiston-va-lahiston

22. Хабари “Тавсеаи ҳамкориҳои ҳуқуқӣ миёни Тоҷикистону Лаҳистон” дар сомонаи расмии Вазорати корҳои хориҷии Ҷумҳурии Тоҷикистон [Манбаи электронӣ]. URL: https://mfa.tj/tg/main/view /8381/tavseai- hamkorihoi-huquqi-mijoni-tojikistonu-lahiston

23. Хабари “Ҳавасмандии Лаҳистон барои ҳамкориҳои тиҷоратӣ бо Тоҷикистон” дар сомонаи расмии Вазорати корҳои хориҷии Ҷумҳурии Тоҷикистон [Манбаи электронӣ]. URL: https://mfa.tj/tg/main/view/7928 /havasmandii-lahiston-baroi-hamkorihoi-tijorati-bo-tojikiston

24. Шарифзода, А. Эмомалӣ Раҳмон ва ҷомеаи ҷаҳон / А. Шарифзода, З. Қосимӣ. – Душанбе, 2011. – 372 с.

25. Шарифзода, А. Эмомалӣ Раҳмон–наҷотбахши миллат. (Сиёсати дохилӣ ва хориҷии Президенти Тоҷикистон дар солҳои 1992 - 1995). – Китоби 1. – Нашри дуюм. / А. Шарифзода, С. Фаттоев. – Душанбе: Ирфон, 2011. – 372 с.

26. Шарифзода, А. Эмомалӣ Раҳмонов: оғози марҳалаи созандагӣ (Сиёсати дохилӣ ва хориҷии Президенти Тоҷикистон дар солҳои 2000-2003). – Китоби 3.–Нашри дуюм. /А. Шарифзода, С.Фаттоев.– Душанбе: Деваштич, 2011. – 372 с.

27. Шарифзода, А. Эмомалӣ Раҳмонов–поягузори сулҳ ва ваҳдати миллӣ (Сиёсати дохилӣ ва хориҷии Президенти Тоҷикистон дар солҳои 1996–1999). – Китоби 2.–Нашри дуюм. / А. Шарифзода, С. Фаттоев. – Душанбе: Ирфон, 2011. – 372 с.

28. Шиносоӣ бо фаъолияти боғдорон дар боғи интенсивии «Пайванд-Рашт» [Манбаи электронӣ] // Сомонаи Президенти Ҷумҳурии Тоҷикистон. URL: http://www.president.tj/node/26624

УРОВЕНЬ, СОДЕРЖАНИЕ И ПЕРСПЕКТИВЫ ПАРТНЕРСТВА ТАДЖИКИСТАНА И ПОЛЬШИ

ШАРИФЗОДА АБДУФАТТОХ АБДУВАХХОБ,
доктор исторических наук, профессор, член-корреспондент
Национальной Академии наук Таджикистана
e-mail: abdufattoh@yahoo.co.uk

ШАРИФЗОДА ФИРДАВС АБДУФАТТОХ,
первый секретарь Министерства иностранных дел
Республики Таджикистан, кандидат исторических наук
тел: (+992 37) 221-18-08; e-mail: firdavs.sharifzoda@mfa.tj

В рамках статьи рассмотрена тематика налаживания и укрепления двусторонних отношений между Таджикистаном и Польшей за 32-летний период с момента установления дипломатических отношений. Авторы проанализировали важные события и мероприятия в рамках сотрудничества двух стран, в частности через призму взаимных визитов Президентов Таджикистана и Польши, переговоров политических и экономических делегаций. В заключение статьи даны выводы о необходимости придания импульса дальнейшему сотрудничеству между двумя странами. При написании статьи использованы материалы из книг и газет касательно внешнеполитической деятельности Президента Республики Таджикистан и публикаций Министерства иностранных дел из серии «Внешняя политика Таджикистана», а также другие официальные отечественные и зарубежные электронные публикации, информационные и статистические материалы.

Ключевые слова: *Таджикистан, Польша, международные отношения, внешняя политика, история, Президент Таджикистана, внешнеэкономическое сотрудничество, межпарламентские связи, обмен визитами, политические консультации, документы о сотрудничестве.*

THE LEVEL, CONTENT AND PROSPECTS OF THE PARTNERSHIP BETWEEN TAJIKISTAN AND POLAND

SHARIFZODA ABDUFATTOH ABDUVAHHOB,
doctor of historical sciences, professor, corresponding member
of the National Academy of Sciences of Tajikistan
e-mail: abdufattoh@yahoo.co.uk

SHARIFZODA FIRDAVS ABDUFATTOH,
First Secretary of the Ministry of Foreign Affairs
of the Republic of Tajikistan, candidate of historical sciences
tel: (+992 37) 221-18-08; e-mail: firdavs.sharifzoda@mfa.tj

The article examines the topic of establishing and strengthening bilateral relations between Tajikistan and Poland over the 32-year period since the establishment of diplomatic relations. The authors analyzed important events and activities within the framework of cooperation between the two countries, in particular through the prism of mutual visits of the Presidents of Tajikistan and Poland, negotiations of political and economic delegations. The article concludes with a summary about the need to give impetus to cooperation between the two countries. When writing the article, materials from books and newspapers regarding the foreign policy activities of the President of the Republic of Tajikistan and publications of the Ministry of Foreign Affairs from the series "Foreign Policy of Tajikistan", as well as other official domestic and foreign electronic publications, information and statistical materials were used.

Keywords: *Tajikistan, Poland, international relations, foreign policy, history, President of Tajikistan, external economic cooperation, interparliamentary relations, exchange of visits, political consultations, cooperation documents.*

УДК 327

РЕСПУБЛИКА ТАДЖИКИСТАН И СОВРЕМЕННЫЙ МИР

САФОЛЗОДА МУХАММАДИ КУРБОН,
доктор исторических наук, доцент филиала МГУ имени
М. В. Ломоносова в городе Душанбе,
734025. Таджикистан, г. Душанбе, улица Бухоро 35/1,
тел.: (+992) 93-505-40-15; e-mail: m-di2005@mail.ru

Статья посвящена роли Республики Таджикистана в системе международных отношений в условиях нового мирового порядка, где главный акцент делается на первые годы установления конституционного строя в стране, где ярко проявляются конструктивные инициативы, направленные на установление мира и стабильности, и на этом фоне призывы к международному сообществу относительно всеобщей борьбы с международным терроризмом и экстремизмом.

Данное обстоятельство является краеугольным камнем для мирового сообщества в свете событий 11 сентября 2001 года, до которого, Президент Республики Таджикистан Эмомали Рахмон многократно привлекал внимание всех государств на мировом уровне к возможным подобным катастрофам.

Эта роль Таджикистан укрепляется и по вопросам гуманитарного составляющего, где Таджикистан становится активным актором инициатив по вопросам водной дипломатии.

Важное место в международном сообществе занимают инициативы Таджикистана под названием «Душанбинская четверка» и «Инициатива АКТ».

Ключевые слова: *Республика Таджикистан, Президент Республики Таджикистан Эмомали Рахмон, международный терроризм, водная дипломатия, «Душанбинская четверка» и «Инициатива АКТ».*

Особенности формирования международных отношений Республики Таджикистан в период установления Государственной независимости, неотъемлемо связаны с разработкой стратегии проведения детальных политических реформ в стране, которые становятся важной задачей высшего политического руководства, так как, от правильно выбранной стратегии зависит демократизация не только политической, но и социально - экономической и культурной системы общества.

В этой связи, задачи эффективного и конструктивного участия Республики Таджикистан в современных условиях международных отношений имеют единые корни с первых дней восстановления конституционной власти в стране, в ноябре 1992 года, где 12 декабря 1992 года, Глава государства Таджикистана Эмомали Рахмон в «Обращении Председателя Верховного Совета Республики Таджикистан к народу Таджикистана», вместе с наиважнейшими задачами, связанными с проблемой прекращения гражданской войны, установления устойчивого мира и стабильности в стране, возвращения более одного миллиона беженцев на Родину, обособленно акцентирует внимание мировой общественности и на тему вхождения Таджикистана в международное сообщество и его активного участия в делах общечеловеческой соборности.

О чем свидетельствует политический инстинкт Главы государства Таджикистана Эмомали Рахмона, где он относительно внешнеполитических координат страны, говорил: «В сложившихся условиях первоочередными считаю следующие задачи:

- вхождение республики в мировое сообщество и установление дипломатических отношений со всеми странами, которые хотят развивать равноправное и взаимовыгодное сотрудничество с Таджикистаном;

- вступление в международные организации, укрепление и дальнейшее развитие добрососедских связей и всестороннего сотрудничества с государствами СНГ, прежде всего – Российской Федерацией, Узбекистаном, Казахстаном, Кыргызстаном, Туркменистаном и другими». [10. С-7]

Одновременно, подчеркивается то обстоятельство, что Таджикистан, строит свою внешнеполитическую стратегию со всеми странами мира на паритетной основе, в том числе со своими ближайшими соседями – Афганистаном, Пакистаном, Китаем, Ираном, а также и другими государствами Азии и Африки, Европы и Америки, опирается на принципы равноправия, уважения прав каждого народа на выбор своего пути развития, невмешательства во внутренние дела друг друга.

Данное обстоятельство подчеркивает стратегически правильно выбранный курс высшего руководства страны в непростых военно-политических условиях, где еще сохранялись предпосылки нестабильности, требующие приложения колоссальных усилий и шагов, так как, до этой поры, несмотря на все разносторонние инициативы международного сообщества под эгидой ООН и ее авторитетных международных институтов, прочный мир так и не установлен в соседнем Афганистане, с которым связывает Таджикистан, множество общностей: географических, исторических, цивилизационных, культурных, религиозных и языковых.

Относительно фундаментального начала, данного вопроса, можно сказать, что оно свидетельствует о научных исследованих по этому направлению, где констатируется, что: «Таким образом, недавно избранное высшее руководство Республики Таджикистан основные свои задачи видело в том, чтобы с помощью мирных дипломатических средств обеспечить благоприятные условия для внутренней политики государства и добиться мира и стабильности и тем самым осуществить свою успешную внешнюю политику, где четко и подробно описывается место и роль каждого региона или сегмента в мире, что и изложено в докладе Председателя Верховного Совета Республики Таджикистан, Главы Государства Эмомали Рахмонова на XVIII сессии Верховного Совета Республики Таджикистан» [7. С-6-9] 28 декабря 1993 года. [11. С-149 - 159]

Более того, еще в январе 1993 года, на январской встрече глав государств СНГ, были внесены анализ создавшейся ситуации между странами, где высшим руководством Таджикистана были внесены предложения, подчеркивающие инициативу: «…о совершенствовании структуры координирующих органов СНГ и повышении ранга постоянных представителей государств, работающих на паритетных началах, которые вызвали положительную реакцию у большинства глав государств-участников СНГ». [12. С-40]

Таким образом, с первых дней восстановления законной власти первые шаги нового руководства Таджикистана были направлены на нормализацию обстановки и обеспечение защиты прав человека не только в Республике Таджикистан, о чем свидетельствует заявление Председателя Верховного Совета Республики Таджикистан в июне 1993 года на Всемирной конференции по правам человека, в Вене: «Права и свободы личности – это общее достижение человеческой цивилизации. Они напрямую связаны с поддержанием мира и безопасности на планете. Принцип их уважения и соблюдения становится все в большей степени стабилизирующим фактором». [13. С-84]

Весьма важным представляются предположения Главы государства Таджикистана в те далекие 1993 – е годы о дальнейшей судьбе многострадальной страны и народов Афганистана, мир на земле которой способствовал бы миру и стабильности не только в регионе, но и всему миру. Выступая на 48-й сессии Генеральной Ассамблеи Организации Объединенных Наций 29 сентября 1993 года он сказал: «С высокой трибуны ООН хотел бы заявить еще об одном, мы твердо убеждены, что поддержка многотрудных усилий руководства Афганистана в деле возвращения мира на многострадальную афганскую землю отвечала бы интересам не только этой страны и региона, но и всей планеты. Было время, когда некоторые

государства тратили немало средств на войну в Афганистане. Наступила, на мой взгляд, пора помочь восстановить здесь мирную жизнь. Неспокойный и нестабильный Афганистан – это угроза не только для Таджикистана…». [14. С-137]

Другим, важнейшим фактом повышения международного имиджа Таджикистана на мировой арене, безусловно, являются инициативы, касающиеся межтаджикских мирных переговоров, продолжавшиеся в течении четырех лет, начиная с 5 апреля 1994 года и завершившееся 27 июня 1997 года подписанием исторически и судьбоносно важного документа – Общего Соглашения о мире и национальном согласии в Таджикистане, подкрепившего вопросы всеобъемлющего мира в стране, что не имеет аналогов на планете и по сей день, а по мнению тогдашнего Генерального секретаря ООН Кофи Аннана: «Таджикистан преподнес уникальный пример многим другим странам, как разрешать внутренние конфликты. Думаю, что это явилось вкладом Таджикистана в историю миротворчества» [1], что и является поучительной практикой. [6]

Эти первые эффективные шаги на международной арене подтверждают логичность, перспективность, прагматичность и дальновидность выбранного внешнеполитического курса страны.

О чем и свидетельствует речь Председателя Верховного Совета Республики Таджикистан Эмомали Рахмонова 15 ноября 1993 года, на заседании, посвященном первой годовщине 16 – й сессии Верховного Совета Республики Таджикистан, где он подчеркнул, что взаимоотношения страны после восстановления законной власти, «Мы, прилагаем усилия для того, чтобы иметь хорошие отношения со странами Европы, Америки, Африки и Азии, чтобы использовать передовой опыт этих государств в вопросах политики, государственности и экономики». [15. С-143]

Как показывает время, именно в сложный период 1993 года, Республика Таджикистан была официально признана 114 странами мира и впервые Глава государства Таджикистан выступил с высокой трибуны самой авторитетной международной организации, - ООН, в качестве ее полноправного члена.

К тому, же, на этой основе можно констатировать, что глобализационные процессы, стирая определенные границы, способствуют разработке новых подходов в системе внешнеполитических стратегий государств, тем самым, включившись в новые параметры международных координат. И как отмечают исследователи: «Таджикистан включился в исторический процесс ранжирования в общемировую политическую и экономическую систему путем укрепления и развития своих внешнеполитических интересов с региональными и глобальными акторами

мировой политики». [5. С-5-6]. Тем самым успешно иллюстрирует свою внешнеполитическую стратегию в сфере международных отношений.

В этой связи, следовало бы подчеркнуть событий, что после 26 сентября 1996 года и захвата Кабула террористическим движением талибов и учета возрастания влияния новых вызовов и угроз, исходящих из Афганистана, представляют интерес приоритетные направления и основные ориентиры активного и эффективного сотрудничества Таджикистана с международным сообществом относительно противодействия реальным угрозам и вызовам не только региональной безопасности, но и мирового масштаба.

С момента захвата талибами города Кабул и распространения их влияния на большую часть территории Афганистана, увеличились и объемы посева, выращивания, продажи и контрабанды наркотиков с территории этой страны. Республика Таджикистан в качестве форпоста на пути одного из маршрутов распространения контрабанды наркотических веществ, несла тяжелое бремя.

В этой связи, представляют важный интерес для всех инициативы Таджикистана по предотвращению этой проблемы. Они были выражены многократно с различных трибун высокого уровня, с тем, чтобы предотвратить масштабное влияние этого зла на всей планеты.

Как показывает экспертное мнение: «Именно, основываясь на анализах Главы государства Таджикистана Эмомали Рахмона, представленных авторитетным международным институтам, в Таджикистане было создано Агентство по контролю за наркотиками при Президенте Республики Таджикистан. Только одни данные, приведенные в результате трехлетней и пятилетней деятельности этой организации, свидетельствуют о исторически важной роли этой инициативы Главы государства, где были конфискованы большое количество наркотиков, переправляющееся международными организованными преступными наркогруппировками в страны Центральноазиатского региона, в Россию и далее в Европу. Этими мерами и способами, Агентство выполняло свою задачу на высоком уровне и тем самим были спасены сотни тысяч жизней по всей планете». [7. С-8]

Более того, в 1998 году оценивая разрушительные масштабы для планеты, все разрастающиеся объемы контрабанды наркотиков из Афганистана, выступая на заседании Генеральной Ассамблеи ООН Глава государства Таджикистан Эмомали Рахмон внёс предложение образовать вокруг соседней страны, «Пояс безопасности», которое не теряет свою актуальность и своевременность и в наши дни. Так как, объемы посевов опиумного мака сейчас, составляют более 300 тысяч гектаров земли, что по сравнению с 1998-1999 гг. превосходит в десятки раз.

Глава государства Эмомали Рахмон, выступая на X Конгрессе ООН по вопросам предотвращения преступлений, наказания преступников, международного сотрудничества в борьбе против транснациональных преступлений, проходящего 27 апреля 2000 г. в Вене, подчёркивая позицию Таджикистана как страны, борющейся против терроризма и наркомании, находясь на первой линии фронта, в частности сказал: «Таджикистан, решительно включился в борьбу с незаконным оборотом наркотиков и, следуя этой стратегической линии, присоединился ко всем базовым международным и региональным конвенциям и меморандумам по проблеме наркотиков». [16. С-313]

Здесь же были озвучены Главой государства инициативы страны по обузданию проблемы наркотиков, контрабандным путем поступающих в Таджикистан, совершенствованию законодательства с соответствующими институтами международных организаций.

Поэтому, экспертное сообщество, придерживается мнения о том, что: «Конструктивные предложения высшего руководства Таджикистана под названием «Инициатива АКТ» (Афганистан, Кыргызстан, Таджикистан), положительно оцененное и поддержанное международным сообществом, ориентированное на совместную борьбу стран -членов против наркотиков». [9. С-101]

Кроме того, нужно отметить констатацию факта о международной инициативе Республики Таджикистан более известное как «Душанбинский диалог», целью которой является стимулирование усилий на глобальном уровне против распространения наркотиков.

Необходимо отметить, что до событий 11 сентября 2001 года, не все обращения и инициативы высшего руководства Таджикистана были своевременно услышаны на международной арене, и отсутствовала соответствующая реакция по предотвращению трагедии планетарного масштаба, пока не случилась вышеуказанная трагедия.

Следовало бы отметить, что до этого времени, именно Таджикистан являлся надежным тылом официального Афганистана под руководством президента страны профессора Б. Раббани и министра обороны Ахмадшаха Масуда, в последующем ставшими жертвами террористических актов со стороны террористов – смертников.

После атаки международных террористов на территории США, и начала общемасштабных военных операций НАТО и США против терроризма, начинается новый этап борьбы Республики Таджикистан с международным терроризмом, совместно с Международной коалицией по обеспечению безопасности в Афганистане (ISAF), где страна предоставляет свои наземные и воздушные коридоры в общем деле.

Республика Таджикистан являясь активным членом и участником таких международных организаций, как ООН, СНГ, ОДКБ, ШОС, НАТО, ОБСЕ, ОИС, являющихся гарантами безопасности на глобальном и региональном формате, вносит свою лепту по наиважнейшим вопросам современности.

С учетом острого выражения нехватки пресной воды на планете, от которой страдают более одного миллиарда населения Земли, инициатива Президента Республики Таджикистан о провозглашении 2003 года Международным годом пресной воды, предложенная в ходе 54-ой сессии Генеральной Ассамблеи ООН (1 октября 1999 года), является своевременным.

20 сентября 2000 года, основываясь на эту инициативу, на 55-й сессия Генеральной Ассамблеи ООН принимает резолюцию об объявлении 2003 года – годом пресной воды. И с 29 августа по 1 сентября 2003 года Республика Таджикистан являлась принимающей стороной по проведению Международного форума по данной тематике.

В последующем, эта конструктивная инициатива была принята международным сообществом положительно, о чем свидетельствуют последующие шаги, когда была обнародовна инициатива Главы государства Таджикистан о провозглашении 2005-2015 гг. Международным десятилетием действий “Вода для жизни”, и Генеральная Ассамблея ООН принимая за основу Душанбинскую декларацию от 23 декабря 2003 года, объявляет 2005-2015 годы Международным десятилетием действия “Вода для жизни”.

Важность предложенных Президентом Республики Таджикистан Эмомали Рахмоном инициатив свидетельствую о том, что наиболее животрепещущие проблемы международной жизни всегда находятся в центре его внимания. И в продолжение водных инициатив, 2013 год объявлен Международным годом водного сотрудничества, что было утверждена соответствующей резолюцией Генеральной Ассамблеей ООН 67/204 о проведении Международного года водного сотрудничества, .

Более того, 12 апреля 2015 года на Всемирном водном форуме в городе Тэгу, Республика Корея, по инициативе Президента Республики Таджикистан Эмомали Рахмона вносится предложение об объявлении 2018 - 2028 гг. Международным десятилетием действия «Вода для устойчивого развития», и 21 декабря 2016 года, Генеральная Ассамблея ООН приняла соответствующую резолюцию и объявила 2018-2028 годы Международным десятилетием действия «Вода для устойчивого развития». [3]

Такое же плодотворное сотрудничество Таджикистан осуществляет в рамках других международных и региональных организаций, таких как

Организация исламского сотрудничества, Совещание по взаимодействию и мерам доверия в Азии (СВМДА), Организация по безопасности и сотрудничеству в Европе и другие.

Как отмечает министр иностранных дел Республики Таджикистан С. Аслов, относительно внешнеполитических составляющих страны, что в сентябре 2002 года утверждены и затем конструктивно реализованы на практике, Концепция внешней политики, проявляющая по сути цели и функции нашей страны на мировом уровне, тем самым: «…определялись пути и механизмы реализации национальных интересов Республики Таджикистан». [62. С- 3]

Необходимо упомянуть и то, что «К этому периоду относится активное продолжение инициативы Главы государства Таджикистан, известная как «Душанбинская четверка» (Таджикистан, Российская Федерация, Афганистан, Пакистан), направленная на развитие и укрепление взаимовыгодного торгово-экономического сотрудничества, решение энергетических и транспортных проблем региона, содействие социально-экономическому восстановлению и развитию Афганистана», [8. С-15] заявленного в 2009 году на саммите ШОС в Екатеринбурге. Где на очередной, 3 – й по счету встреча Глав государств «Душанбинской четверки», Таджикистана, Афганистана, России и Пакистана состоялась 2 сентября 2011 года, в городе Душанбе, Президент Республики Таджикистан Эмомали Рахмон, Президент Исламской Республики Афганистан Хамид Карзай, Президент Российской Федерации Дмитрий Медведев и Президент Исламской Республики Пакистан Асиф Али Зардари, «…акцентировали внимание на вопросах совместного взаимодействия четырех стран в области региональной безопасности, борьбы с международным терроризмом, экстремизмом, незаконным оборотом наркотических веществ и транснациональной организованной преступностью». [8. С-172].

Таджикистан всегда выступал и выступает за политическую стабильность и устойчивость во всех направлениях деятельности международного сообщества, сформированных на основополагающих принципах международного права, прежде всего, на равноправии и самоопределении народов, разрешении международных споров мирными средствами, не подвергая угрозе международный мир, безопасность и справедливость, суверенное равенство государств и т.д. , где эти основополагающие ценности, отмечены в Декларации о принципах международного права, касающиего дружественных отношений и сотрудничества между государствами в соответствии с Уставом Организации Объединенных Наций. Принята резолюция 2625 (XXV)

Генеральной Ассамблеи ООН от 24 октября 1970 года, которая гласит: «Эти принципы отвечают интересам всех народов и стран и служат предпосылкой и условием для поддержания международного мира, безопасности и развития дружественных отношений и сотрудничества между государствами[4].

Таджикистан выступает за международное сотрудничество и принимает активное участие в деле его развития в целях ликвидации основных современных угроз и вызовов в мире, в частности, международного терроризма, религиозного экстремизма, контрабанды наркотиков и их незаконного оборота, контрабанды оружия, торговля людьми и, в целом транснациональной преступности.

Как показывает успешно пройденный путь, Республика Таджикистан всегда стремилась осуществлять продуманную и конструктивную политику, отвечающую интересам всех субъектов международного сообщества, конструктивные результаты которых, снискали ей соответствующее достойное место, на мировом уровне.

Таким образом, активное участие Республики Таджикистан в системе международных отношений, в условиях нового мирового порядка показывает, что эти созидательные инициативы и предложения востребованы не только по тактическим направлением насущных проблем современности, касающееся урегулирования долгосрочных кризисов в различных горячих точках планеты, но и в перспективе, приобретая с каждым годом все важное стратегическое значение, тем самым, повышая авторитет страны, расширяя и закрепляя ее положение в качестве активного и конструктивного актора на международном уровне, вносящего достойный и весомый вклад в решение актуальных проблем регионального планетарного масштаба.

ЛИТЕРАТУРА

1. Авеста. Информационное агентство. Наш, таджикский, путь к миру. Авеста. Информационное агентство. http://avesta.tj/2007/06/28/nash-tadzhikskij-put-k-miru/

2. Аслов С. Путеводный документ внешней политики Республики Таджикистан. Внешнеполитическая стратегия Республики Таджикистан в контексте сценариев развития событий после 2014 года// Журнал «Внешняя политика» (Издание МИД РТ). - Душанбе, 2014, №1, с. 3 http://mfa.tj/?l=ru&cat=10&art=1085

3. Глобальные инициативы Таджикистана в рамках ООН https://mfa.tj/ru/main/view/4264/globalnye-initsiativy-tadzhikistana-v-ramkakh-oon

4. Декларация о принципах международного права, касающихся дружественных отношений и сотрудничества между государствами в соответствии с Уставом Организации Объединенных Наций. Принята резолюцией 2625 (XXV) Генеральной Ассамблеи ООН от 24 октября 1970 года. [Электронный ресурс]. URL: http://www.un.org/ru/documents/decl_conv/declarations/intlaw_principles.shtml (дата обращения: 17.02.2016).

5. Комилова Х. Г. Республика Таджикистан в системе международных отношений и геополитических координат в условиях нового мирового порядка (региональный формат). Автореферат на соискании ученой степени доктора исторических наук. Душанбе, 2021.

6. Сафолзода Муҳаммадӣ. Пешвои миллат Эмомалӣ Раҳмон ва Истиқлолияти давлатии Ҷумҳурии Тоҷикистон. Андешаҳои олим ва коршинос. (Лидер нации Эмомали Рахмон и Государственная независимость Республики Таджикистан. Мнение ученого и эксперта). НИАТ «Ховар». Сентябрь 8, 2021. https://bokhtar.tj/2021/09/08/

7. Сафолзода М. Инициативы Президента Республики Таджикистан Эмомали Рахмона по урегулированию проблемы Афганистана (1992 - 2002 гг.) (Книга первая). - Душанбе, 2020.- 228 с.

8. Сафолзода М. Инициативы Президента Республики Таджикистан Эмомали Рахмона по урегулированию проблемы Афганистана (2007 - 2014 гг.) (Книга третья). - Душанбе, 2020.- 322 с.

9. Сафолзода М. Инициативы Президента Республики Таджикистан Эмомали Рахмона по урегулированию проблемы Афганистана (2014 г.) (Книга четвертая). - Душанбе, 2021.- 188 с.

10. Эмомали Рахмонов. Обращении Председателя Верховного Совета Республики Таджикистан к народу Таджикистан. 12 декабря 1992 года.//Эмомали Рахмонов. Независимость Таджикистана и возрождение нации: В 11 т. – Душанбе, 2006, т.1. (479 с.)

11. Эмомали Рахмонов. Наша сила в консолидации. Речь на XVIII сессии Верховного Совета Республики Таджикистан. 28 декабря 1993 года.//Эмомали Рахмонов. Независимость Таджикистана и возрождение нации: В 11 т. – Душанбе, 2006, т.1. (479 с.)

12. Эмомали Рахмонов. Опираясь на волю народа. Обращение в связи с годовщиной принятия Республики Таджикистан в члены Организации Объединенных Наций. Март 1993 г.//Эмомали Рахмонов. Независимость Таджикистана и возрождение нации: В 11 т. – Душанбе, 2006, т.1. (479 с.)

13. Эмомали Рахмонов. Заявление на Всемирной конференции по правам человека. Вена, июнь 1993 г. //Эмомали Рахмонов. Независимость нации и возрождение нации. Т. 1. Душанбе: «Ирфон», 2006.

14. Эмомали Рахмонов. Мировая общественность приветствует наши шаги. Выступление на 48-й сессии Генеральной Ассамблеи Организации Объединенных Наций, 29 сентября 1993 года. //Эмомали Рахмонов. Независимость Таджикистана и возрождение нации: В 11 т. – Душанбе, 2006, т.1.

15. Эмомали Рахмонов. По пути стабилизации и развития. Выступление в связи с годовщиной XVI сессии Верховного Совета Республики Таджикистан. 15 ноября 1993 года. //Эмомали Рахмонов. Независимость Таджикистана и возрождение нации: В 11 т. – Душанбе, 2006, т.1.

16. Эмомали Рахмонов. Таджикистан против терроризма и наркомании. Речь на Х-м Конгрессе ООН по вопросам предотвращения преступлений, наказания преступников, международного сотрудничества в борьбе против транснациональных преступлений. Вена, 27 апреля 2000 г. //Эмомали Рахмонов. Независимость Таджикистана и возрождение нации: В 11 т., т.3. – Душанбе, 2006. (453 с.)

ҶУМҲУРИИ ТОҶИКИСТОН ВА ҶАҲОНИ ИМРӮЗ

САФОЛЗОДА МУҲАММАДӢ ҚУРБОН,
доктори илмҳои таърих, дотсенти Филиали Донишгоҳи
давлатии Москва ба номи М.В. Ломоносов дар шаҳри Душанбе
734025, Тоҷикистон, шаҳри Душанбе, кӯчаи Бухоро 35/1;
тел.: (+992) 93-505-40-15; e-mail: m-di2005@mail.ru

Мақола ба мавзуи нақши Ҷумҳурии Тоҷикистон дар системаи равобити байналмилалӣ, дар шароити низоми муосири ҷаҳонӣ бахшида шуда, дар он тамаркузи асосӣ ба солҳои аввали барқарорсози ҳукумати конститутсионӣ равона гардидааст, ки новобаста аз мушкилоти мавҷуда, ташаббусҳои созандае инъикос карда мешаванд. Тазаккур дода шудааст, ки ташаббусҳои мазкур ба хотири барқарории сулҳ ва субот ва дар партави онҳо муроҷиат ба ҷомеаи ҷаҳонӣ, ҷиҳати муборизаи муштарак бо терроризми байналмилалӣ ва тундгароӣ сурат гирифтаанд.

Мавзуи номбурда яке аз нуктаҳои муҳим дар партави ҳаводиси 11 сентябри соли 2001 барои ҷомеаи чаҳонӣ ба шумор меравад, ки то ин муддати замонӣ Президенти Ҷуҳурии Тоҷикистон Эмомалӣ Раҳмон, таваҷҷуҳи кишварҳои ҷаҳонро ба ин масъала ҷалб кардааст.

Нақши Тоҷикистон, ҳамзамон, вобаста ба масъалаҳои башарӣ, ки дар ин самт кишвар доир ба масъалаҳои дипломатияи об актори фаъол мегардад, таҳкими бештар ёфтааст.

Ҷойгоҳи муҳимеро дар байни ҷомеаи байналмилалӣ, ташаббусҳои Ҷуҳурии Тоҷикистон таҳти унвони «Чоргонаи Душанбе» ва «Ташаббуси АҚТ» ба худ касб намудааст.

Каливожаҳо: *Ҷуҳурии Тоҷикистон, Президенти Ҷуҳурии Тоҷикистон Эмомалӣ Раҳмон, терроризми байналмилалӣ, дипломатияи об, «Чоргонаи Душанбе» ва «Ташаббуси АҚТ».*

THE REPUBLIC OF TAJIKISTAN AND CONTEMPORARY WORLD

SAFOLZODA MUHAMMADI QURBON,
Doctor of Historical Sciences, Associate Professor of the Branch of the Moscow State University named after M.V. Lomonosov in Dushanbe city
734025, Tajikistan, Dushanbe city, Bukhoro street 35/1;
tel.: (+992) 93-505-40-15; e-mail: m-di2005@mail.ru

The article is devoted to the role of the Republic of Tajikistan in the system of international relations, in the conditions of the new world order, where the main emphasis is directed on the first years of establishment of the constitutional order in the country, where constructive initiatives aimed at establishing peace and stability are clearly manifested and against this background and the call to the international community, regarding the universal fight against international terrorism and extremism.

This circumstance is a cornerstone for the world community in the light of the event of September 11, 2001, before which the President of the Republic of Tajikistan Emomali Rahmon repeatedly attracted attention of all states at the world level.

Tajikistan's role is being strengthened on humanitarian issues, where Tajikistan is becoming an active actor in water diplomacy.

Tajikistan's initiatives called "Dushanbe Four" and "ACT Initiative" occupy an important place in the international community.

Keywords: *Republic of Tajikistan, President of the Republic of Tajikistan Emomali Rahmon, international terrorism, water diplomacy, «Dushanbe Four» and «ACT Initiative».*

УДК:327.3

СОЦИАЛЬНАЯ СПЛОЧЕНОСТЬ – КЛЮЧЕВОЙ РЕСУРС В ПРОТИВОДЕЙСТВИИ ЭКСТРЕМИЗМУ И МЕЖДУНАРОДНОМУ ТЕРРОРИЗМУ

ДОДИХУДОЕВ ХУРШЕД АЗАМДЖОНОВИЧ,
кандидат политических наук, старший научный сотрудник Института философии, политологии и права им. А. Баховаддинова НАНТ
734025, Таджикистан, г. Душанбе, пр. Рудаки, 33;
тел.: (+992) 918 - 75 - 64 - 75; e-mail: lettera76@mail.ru

В данной статье анализируется феномен социальной сплоченности, а также её актуальность в контексте противодействия идеологии экстремизма и международного терроризма. Также дается представление о нём как об уникальном ресурсе, обладающем огромным созидательным потенциалом в противодействии идеологии деструктивных структур. Автор в своей статье раскрывает представление о термине «социальная сплочённость». Рассматриваются основные подходы к построению социальной сплоченности на местах. Наряду с этим обосновываются для местных сообществ минусы, связанные с отсутствием социальной сплочённости, и плюсы её наличия. В статье раскрыты основные социальные акторы, содействующие развитию социальной сплочённости в местном сообществе.

Ключевые слова: *социальная сплочённость, экстремизм, международный терроризм, подход, социальный диалог, средства массовой информации, сообщества.*

Признание фактора социальной сплочённости в контексте противодействия идеологии деструктивной идеологии как ключевого ресурса обусловлено двумя ключевыми факторами. Первый свидетельствует о том, что преступная деятельность экстремистских и международных террористических организаций стала самым серьёзным вызовом для современного человечества. В результате мы стали неоднократными свидетелями чудовищных террористических акций в различных уголках мира, а их пагубные идеи проникли во все слои общества. Так, сегодня их негативному воздействию может подвергнуться фактически любой человек, независимо от места своего проживания, религиозных и политических убеждений, социального статуса, пола и

возраста. В этой связи отметим, что сам процесс террористической радикализации идёт не прямыми путями, и условия, ведущие к радикализации, могут быть разными в каждом конкретном случае. Террористическая радикализация часто является результатом комбинации контекстуальных и личностных факторов, в том числе чувства отчужденности, оторванности, растерянности, неуверенности в себе или преследования. Молодежь наиболее уязвима для этого явления. [1]

Второй фактор заключается в том, что в последнее время в экспертных кругах заметно укрепилась точка зрения об эффективности гражданских инициатив в противодействии идеологии экстремизма и международного терроризма. Согласно данному фактору, социум обладает огромным созидательным потенциалом и уникальными возможностями, что позволяет ему стать основой в противодействии деструктивным структурам, но только в случае своей сплочённости.

Прежде всего, подчеркнем, что прямым антиподом социальной сплочённости выступают сообщества, характеризующиеся её низким уровнем или же вовсе полным его отсутствием. Они, как правило, неэффективны в решении существующих актуальных проблем. Им традиционно присущи целый ряд отрицательных свойств. Среди них – тотальное недоверие друг к другу, наличие различных негативных социальных стереотипов и табу. Другими атрибутами являются сильная разобщенность и шатание людей в социуме, а также наличие фрустрации и элементарной безнадежности в умах людей. Как логический результат – отсутствие единого консолидированного механизма социального взаимодействия в рамках своего сообщества.

В сообществе же, где имеется социальная сплочённость, отмечается диаметрально противоположное положение дел, а именно то, что наблюдается процесс консолидации, демонстрируется единство взглядов и подходов. Другой важный показатель заключается в том, что каждый отдельно взятый индивид полностью осознаёт свою личную сопричастность. В результате, социальная сплочённость выступает ключевым гарантом в эффективном разрешении острых социальных проблем. И наконец, сам фактор социальной сплочённости наглядно подтверждает, что все слои общества, а также все государственные структуры пронизаны одной идеей и одной целью.

В этой связи отметим, что в настоящее время встречаются различные определения социальной сплочённости, как со стороны научно-экспертных кругов, так и государственных структур. Так, в Совете Европы степень социальной сплочённости определяется вкладом каждого члена общества. Благосостояние всех членов общества характеризует эффективность

общества при минимальном допущении неравенства и обеспечении гармонизации. Сплоченное общество представляет собой демографическое сообщество, имеющее общие цели, в котором люди поддерживают друг друга. [2]

Другим, но фактически схожим определением является восприятие категории социальной сплочённости в создании работоспособных механизмов социальной справедливости, социальной инклюзии и доверия. Так, социальная сплочённость рассматривается в качестве приоритетной концепции развития общества, ориентированной на социокультурную интеграцию, преодоление, сглаживание, стирание социально-экономических разделительных линий внутри социумов с целью достижения их гомогенности и устойчивости. [3]

Важным компонентом процесса формирования и развития социальной сплоченности являются сами субъекты. Их условно можно разделить на две основные категории.

Первая категория включает в себя индивидуальных акторов, в частности:

- традиционных лидеров;
- религиозных лидеров;
- социально активную молодёжь на местах;
- женщин-активисток;
- педагогов.

Вторая категория состоит из коллективных акторов. К ним относят:

- неправительственные организации;
- общественные организации и ассоциации;
- социальные группы;
- также различные объединенные группы граждан проявляющие социальную активность коллективного характера.

Социальная сплоченность, как и всякий социальный механизм, имеет свои собственные подходы в её построении. Традиционно рассматривают три основных подхода – это диалог, средства массовой информации и сообщества. Каждый из них имеет свою актуальность в контексте противодействия идеологии экстремизма и терроризма.

Первый – диалог как подход укрепления социальной сплоченности включает в себя проведение различного рода прений, дебатов, дискуссий, профессиональных консультаций и просто переговоров между всеми заинтересованными сторонами. Отмеченные нами общественные мероприятия являются очень актуальными в вопросе решения проблемы экстремизма и международного терроризма. В частности, они позволяют разработать адресные и целевые рекомендации и предложения с целью

решения проблемы. В то же время следует отметить, что важным моментом социального диалога является соблюдение всеми вовлечёнными сторонами принципов социального равенства, уважения, толерантности и других ценностей.

В целом, именно социальный диалог содержит в себе потенциал социального сплочения, солидаризации и социализации. В этом плане диалог играет важную социоцентрическую, сплачивающую роль. Через диалог реализуются творческие потенциалы личности и через межличностное коммуникативное взаимодействие упрочиваются интерсубъектные межличностные связи и отношения. [4]

Второй подход – средства массовой информации, обладающие огромным ресурсом и потенциалом в деле построения социальной сплочённости. Именно они в силу своей природы содействуют формированию социальной активности граждан. В то же время они формируют отношение граждан к различным социальным проблемам.

Средства массовой информации сегодня – самое оперативное и эффективное средство воздействия на массовое сознание в сфере противодействия экстремизму и международному терроризму. Необходимо в полную меру использовать все профилактические возможности средств массовой информации, чтобы создать информационно-психологическое противодействие террористическим и экстремистским организациям. Ведь основная цель информационной сферы – это устранение каналов информационного воздействия экстремистских и террористических преступных сообществ. [5]

Третий подход – это сами сообщества, которые сформированы из всех слоёв общества, включая представителей маргинальных и уязвимых групп населения. В контексте укрепления социальной сплоченности в противодействии деструктивной идеологии экстремизма сообщества, несомненно, являются идеальным социальным механизмом, чей вклад неоспорим. Так, они содействуют развитию культуры толерантности, укрепляют навыки критического мышления у целевых групп, развивают диалог на местах, а также вовлечены в процесс работы с уязвимыми членами сообщества в целях отторжения их от идеологии насилия. Преимущество местного сообщества заключается в том, что его структура подразумевает активное, консолидированное и целенаправленное взаимодействие всех заинтересованных сторон. Тем самым, местное сообщество выступает не только эффективным проводником государственной политики, но и неким универсальным механизмом сотрудничества государства и общества.

В целом, сообщества в контексте противодействия насильственному экстремизму в рамках укрепления социальной сплоченности развиваются в пяти измерениях:

- принадлежность (общие ценности, коллективная идентичность, принадлежность к сообществу);
- инклюзивность (равные возможности и доступ к рынку труда и другим ключевым учреждениям);
- участие (гражданское/политическое);
- признание (принятие и признание разнообразия);
- легитимность (институтов, которые занимаются медиацией конфликтов в плюралистическом обществе). [6]

В контексте укрепления социальной сплоченности в контексте сообществ общественной организацией «Тахлил» при содействии Программы развития Организации Объединённых Наций и Представительства Европейского Союза в Республике Таджикистан внедрена уникальная и передовая практика. Так, были сформированы восемь Консультативных групп по противодействию насильственному экстремизму, реабилитации и реинтеграции возвращенцев в городах Куляб, Бохтар, Исфара и районах Рудаки, Балхи, Шахринав, Бальджуван и Нурабад.

Консультативные группы имеют достаточно масштабные цели. В частности, своевременное предотвращение примыкания граждан, особенно молодежи и других уязвимых групп к радикализму и экстремизму, активизация социальной сплоченности и устойчивости общин перед лицом экстремистских угроз, содействие скоординированной деятельности местных исполнительных органов государственной власти и местных сообществ в сфере профилактики экстремизма, реабилитации и реинтеграции лиц, возвратившихся из зон вооруженных конфликтов.

Достижение столь сложных и многоплановых целей требует от них организации созидательного и конструктивного процесса на местах путём:

- активного участия в профилактике и противодействии экстремизму, налаживании связи между местными исполнительными органами государственной власти и местными сообществами в данной сфере;
- содействия активному участию местных сообществ в профилактике экстремизма, совершенствования их взаимодействия с местными субъектами в сфере профилактики и противодействия экстремизму как механизма эффективной реализации мероприятий, которые осуществляются под руководством общин;
- оказания консультативной и наставнической поддержки отдельным лицам, семьям и общинам в связи с ранними признаками радикализации,

формирования в сердцах граждан толерантности, ответственности и верности национальным ценностям, любви к Родине.

Данный опыт является очень позитивным и перспективным, так как имеет большую практическую составляющую. Важен тот факт, что консультативные группы являются частью своего сообщества. Следовательно, они чувствительны к появлению различного рода тенденций и веяний в сфере противодействия насильственному экстремизму. В результате они смогут не только своевременно реагировать, но и более эффективно реализовывать поставленные перед собой цели.

В этой связи необходимо подчеркнуть, что в Республике Таджикистан активно поощряются различного рода инициативы, направленные на укрепление социальной сплоченности. Данный факт подтверждает, что в контексте противодействия идеологии экстремизма и международного терроризма все слои общества, все ветви государственной власти пронизаны одной идеей и одной целью, а именно содействия развитию и укреплению социальной справедливости и стабильности, а также развитию духовных ценностей в обществе.

Как следует из всего вышесказанного, социальная сплочённость является важным и конструктивным ресурсом в противодействии деструктивной идеологии. Она создает возможность для эффективного взаимодействия между государством и его гражданами, конечным результатом которого является укрепление доверия и взаимопонимания между всеми вовлеченными сторонами. Наряду с этим, социальная сплочённость значительно содействует наращиванию потенциала в сфере противодействия идеологии экстремизма и международного терроризма. К тому же появляются качественно новые формы социального взаимодействия и совершенствуется коммуникация между всеми вовлеченными сторонами в данный процесс. Особенно решающую роль социальная сплочённость играет в таких чувствительных вопросах, как стигма, гендерный аспект и процесс миростроительства.

Социальная сплоченность относится к категории постоянно трансформирующегося процесса. Так, она неизменно находится под постоянным воздействием различного рода факторов и тенденций. В этой связи очень важно минимизировать их негативные последствия, если таковые появятся. В этом контексте актуальным является также и объективное понимание всех движущих факторов социальной сплочённости. В этой связи, на наш взгляд, в рамках укрепления социальной сплочённости в противодействии экстремизму и международному терроризму целесообразным выглядят следующие пункты:

- проведение оценки уровня социальной сплочённости в сообществах, выявив все существующие риски, барьеры и препятствия, негативно влияющих на данный процесс;

- развитие и совершенствование уже существующего механизма обратной связи между всеми вовлеченными сторонами в процесс социальной сплочённости;

- содействие формированию непрерывного социального диалога между всеми заинтересованными сторонами. Подобная платформа станет качественным инструментом по обмену мнениями, проведению прений, дискуссий, профессиональных консультаций и иных форм общения между всеми его участниками;

- активное внедрение общественных инициатив, направленных на укрепление устойчивости сообществ, на развитие социальных ориентиров и поведения сообществ, а также на преодоление проблемы стигмы и иных социальных и психологических барьеров;

- исследование существующего уровня правовой и религиозной культуры, критического сознания и толерантности сообществ с целью выявления существующих пробелов в данных компонентах, которые оказывают качественное влияние на процесс социальной сплоченности в противодействии насильственному экстремизму на местах.

ЛИТЕРАТУРА

1. Вовлечение молодежи в усилия по противодействию насильственному экстремизму и радикализации, ведущим к терроризму. Отчет о выводах и рекомендациях Совместное заседание экспертов в формате «круглого стола» Секретариата ОБСЕ и Бюро ОБСЕ по демократическим институтам и правам человека. 23 и 24 октября 2012, Вена. Режим доступа. https://www.osce.org/files/f/documents/4/c/103356.pdf

2. Измерение динамики населения с учетом социальной сплоченности мужчин и женщин на основе данных переписи. Пояснительная записка статистического управления Эстонии. Режим доступа. https://unece.org/fileadmin/DAM/stats/documents/ece/ces/ge.30/2010/5.r.pdf

3. Алешина М.В. Социальная сплоченность: концептуализация понятия. Режим доступа. https://cyberleninka.ru/article/n/sotsialnaya-splochennost-kontseptualizatsiya-ponyatiya#:~:text...

4. Курбатов В.И. Социальный диалог: концептуальный анализ. Режим доступа. https://cyberleninka.ru/article/n/sotsialnyy-dialog-kontseptualnyy-analiz

5. Томова, А. А. Выявление и профилактика терроризма и экстремизма в средствах массовой информации /А.А.Томова, А.А. Сардарян, С. А. Кропачева.–Текст: непосредственный // Молодой ученый.–2016.–№ 24 (128). –С. 429-432.–URL: https://moluch.ru/archive/128/35448/

6. Решетняк А., Назарбетова А. Дискуссия о роли сообществ в насильственном экстремизме: выводы для Казахстана. Режим доступа. http://rmebrk.kz/journals/6009/46280.pdf#page=35

ҲАМБАСТАГИИ ИҶТИМОӢ – ЗАХИРАИ КАЛИДӢ ДАР МУҚОВИМАТ БА ИФРОТГАРОӢ ВА ТЕРРОРИЗМИ БАЙНАЛМИЛЛАЛӢ

ДОДИХУДОЕВ ХУРШЕД АЗАМҶОНОВИЧ,
номзади илмҳои сиёсӣ, ходими калони илмии Институти фалсафа, сиёсатшиносӣ ва ҳуқуқи ба номи А. Баҳоваддинови АМИТ
734025, Тоҷикистон, шаҳри Душанбе, хиёбони Рӯдакӣ 33;
тел.: (+992) 918 – 75 – 64 - 75; e-mail: lettera76@mail.ru

Дар мақолаи мазкур падидаи ҳамбастагии иҷтимоӣ ва аҳаммияти он дар заминаи муқовимат ба идеологияи ифротгароӣ ва терроризми байналмилалӣ мавриди таҳлил қарор гирифтааст. Инчунин, дар бораи он ҳамчун манбаи беназири дорои зарфияти бузурги эҷодӣ дар муқовимат ба идеологияи сохторҳои харобиовар тасаввурот медиҳад. Муаллиф дар мақолаи худ мафҳуми "ҳамбастагии иҷтимоӣ"-ро шарҳу тавзеҳ медиҳад. Муносибатҳои асосии ташаккули ҳамбастагии иҷтимоӣ дар сатҳи маҳаллӣ баррасӣ карда мешаванд. Дар баробари ин, камбудиҳои ҷамоатҳои маҳаллӣ, ки бо набудани ҳамбастагии иҷтимоӣ алоқаманданд ва бартариятҳо дар сурати доштани ҳамбастагии иҷтимоӣ асоснок карда мешаванд. Дар мақола инчунин, омилҳои асосии иҷтимоӣ, ки ба рушди ҳамбастагии иҷтимоӣ дар ҷомеаи маҳаллӣ мусоидат мекунанд, ошкор карда шудаанд.

Калидвожаҳо: *ҳамбастагии иҷтимоӣ, ифротгароӣ, терроризми байналмилалӣ, равиш, муколамаи иҷтимоӣ, воситаҳои ахбори омма, ҷомеаҳо.*

SOCIAL COHESION – A KEY RESOURCE IN COUNTERING EXTREMISM AND INTERNATIONAL TERRORISM

DODIKHUDOEV KHURSHED AZAMJONOVICH,
candidate of Political Sciences, Senior Researcher at the A. Bakhovaddinov Institute of Philosophy, Political Science and Law of NAST
734025, Tajikistan, Dushanbe city, Rudaki ave. 33;
tel: (+992) 918–75-64-75; e-mail: lettera76@mail.ru

This article analyzes the phenomenon of social cohesion, as well as its relevance in the context of countering the ideology of extremism and international terrorism. It also gives an idea of it as a unique resource with a huge creative potential in countering the ideology of destructive structures. The author in his article reveals the idea of the term "social cohesion". The main approaches to building social cohesion on the ground are considered. At the same time, the author substantiates for local communities the disadvantages associated with the lack of social cohesion and the advantages of its presence. The article reveals the main social actors contributing to the development of social cohesion in the local community.

Keywords: *social cohesion, extremism, international terrorism, approach, social dialog, media, communities.*

УДК:327.3

ВЫЗОВЫ И УГРОЗЫ БЕЗОПАСНОСТИ ЦЕНТРАЛЬНОАЗИАТСКОГО РЕГИОНА НА ФОНЕ НАРАСТАЮЩЕГО ХАОСА ВО ВНУТРИПОЛИТИЧЕСКОЙ ОБСТАНОВКЕ В АФГАНИСТАНЕ

АБДУДЖАББОРОВ МАЪРУФДЖОН АБДУАЗИЗОВИЧ,
начальник Управления анализа и прогнозирования внешней политики Центра стратегических исследований при Президенте Республики Таджикистан
734025, Таджикистан, г. Душанбе, проспект Рудаки 89;
тел.: (+992) 93-855-02-90; e-mail: av.maruf@mail.ru

На протяжении более четырех десятилетий под воздействием внутренних и внешних факторов ситуация в Афганистане остается сложной и непредсказуемой, а страна продолжает сохранять статус «самой нестабильной точки мира». На примере Афганистана можно наблюдать все виды кризисов: национальные, политические, экономические, гуманитарные, кризисы безопасности, региональные, международные и т.д.

В период с 2001 по 2021 год Международные силы безопасности и американские войска своим присутствием в Афганистане в той или иной степени держали ситуацию в стране под контролем, но с окончательным выводом войск США (1 мая 2021 года) политическая ситуация в Афганистане резко изменилась. Боевики террористической организации «Талибан» начали активную наступательную операцию против правительственных сил Афганистана, афганское правительство начало стремительно терять контроль над территорией страны, а 15 августа 2021 года талибы объявили о полном захвате территории Афганистана.

Новые афганские реалии при новом правящем правительстве стали предметом обсуждения широкого круга стран, международных организаций, политиков и экспертов, породив различные точки зрения и предположения о дальнейшей судьбе "сердца Азии".

В данной статье проанализирована текущая ситуация в Афганистане с момента прихода к власти движения "Талибан" и предпринята попытка раскрыть основные угрозы безопасности и стабильности в центральноазиатском регионе, исходящие с территории этой страны.

Ключевые слова: *движение "Талибан", ситуация в Афганистане, экстремистские группировки, нарушение прав человека, гуманитарная катастрофа, распространение наркотиков, беженцы, этнические чистки, убежище террористов, социальное сопротивление, региональное сотрудничество, гуманитарная помощь, региональная безопасность.*

С тех пор как радикальное движение "Талибан" (запрещенное в Таджикистане как террористическая организация) вновь пришло к власти в Афганистане 15 августа 2021 года, возникла значительная неопределенность относительно их действий и будущих перспектив.

Динамика, навязанная талибами с момента их прихода к власти, представляет собой систематическое наступление на права и свободы населения, которое в первую очередь направлено против женщин и девочек[11].

Политическая неопределенность в стране также сопровождается ростом бедности и стремительной инфляцией, которая бьет по карману миллионов рядовых афганцев. Экономические проблемы стремительно перерастают в кризис. Люди пытаются продать имущество и бегут из страны и вынуждены продавать своих детей, чтобы спасти остальных детей, идти от отчаяния и безысходности на крайние меры: суициды, преступления и другое[7].

Приход к власти движения Талибан не только ухудшил политическую ситуацию в этой стране, но и вдвое увеличил угрозы безопасности стран Центральной Азии, особенно Таджикистана. Нынешняя ситуация правительства Талибан остается сложной и продолжает оставаться источником серьезных угроз для нашей страны.

На сегодняшний день типы угроз, исходящих с афганской территории, почти те же, что были ранее: экстремизм, терроризм, наркотрафик, незаконное пересечение границы и т.д. Разве что масштаб этих вызовов значительно увеличился и стал гораздо более реальным и опасным. Если три года назад мы говорили о возможных угрозах Талибан, то сейчас имеем дело с Талибаном, контролирующим практически всю территорию Афганистана.

Ситуация вокруг Афганистана, особенно с учетом текущих общественно-политических тенденций в этой стране, остается одной из наиболее актуальных тем в повестке дня стран региона. В связи с этим, между соседними государствами предпринимаются совместные усилия с целью формирования общего видения текущей ситуации в этой стране и координации действий по снижению потенциальных рисков и угроз, исходящих из Афганистана.

Выбор такого подхода важен тем, что приход к власти движения «Талибан» укрепил уверенность определенной части радикально настроенных групп и экстремистов по всему миру в возможность узурпации власти и свержения правительства.

Безусловно эта ситуация стала источником вдохновения для других экстремистских организаций, включая экстремистские группировки, сформировавшиеся в Афганистане. Поэтому весьма вероятно, что в будущем Афганистан столкнется с очень жестким и кровопролитным сопротивлением за сохранение и завоевание власти между движением "Талибан" и экстремистскими группировками, действующими в определенных регионах этой страны. Естественно, это создаст большие угрозы на границах стран Центральной Азии и сформирует обширную зону нестабильности в регионе.

Более того, продолжающийся в этой стране прокси-конфликт на этнической и религиозной почве еще больше усугубляет и без того нестабильную политическую ситуацию в Афганистане. Аутсайдерская война - использование одних группировок против других в Афганистане - всегда была распространенным явлением и своеобразным способом достижения своих интересов для некоторых иностранных политических сил. Подобная политическая игра, напоминающая «подливку масла в огонь», будет иметь серьезные последствия для Афганистана и всех стран региона.

После прихода Талибан проблемы, которые и так не были чужды народу Афганистана, такие как 1) угрозы безопасности, 2) нарушение прав человека и 3) низкий уровень жизни, обострились и стали масштабными по всему Афганистану. Сегодня вопрос в том, какие из этих трех основных проблем, перечисленных выше, кажутся наиболее трагичными и острыми для народа Афганистана?

Если посмотреть на ситуацию "изнутри самого Афганистана", то основными проблемами на современном этапе для народа этой страны являются бедность, голод и безработица. По разным оценкам в 2023 году 19 миллионов афганцев столкнулись с острой нехваткой продовольствия и около 85 % населения (в 40 миллионном государстве) живет за чертой бедности. Из-за резкого падения доходов граждан и сокращения бюджетных поступлений, огромное количество людей оказались на грани голода[8].

То есть среди трех главных проблем этой страны, включая безопасность и права человека, на первое место выходят социальные и гуманитарные вопросы. Значительное ухудшение финансового положения местных жителей, трудности экономического характера создают угрозу

гуманитарной катастрофы, и могут спровоцировать новую волну вынужденных переселенцев в другие страны. Поэтому на сегодняшний день не менее насущным вопросом видятся социально-экономические перспективы Афганистана, который сейчас переживает тяжелый кризис.

Однако если рассматривать текущие проблемы Афганистана в региональном разрезе, то вопрос безопасности, безусловно, стоит на первом месте. Ведь так или иначе, любой сценарий серьезной дестабилизации Афганистана неизбежно окажет негативное влияние на соседние регионы, прежде всего в плане экономики и безопасности. География нестабильности может начать усиливаться и расширяться, в том числе за счет беженцев. Естественно, такое развитие ситуации напрямую затронет интересы стран Центральной Азии, учитывая культурные, исторические и географические факторы. Прежде всего, три страны Центральной Азии: Таджикистан, Туркменистан и Узбекистан, которые имеют общую сухопутную границу с Афганистаном протяженностью 2 387 км.

Пространство Центральной Азии находится в эпицентре геополитической борьбы, одним из следствий чего становится усиление террористических и экстремистских угроз. Народы стран региона становятся объектами деструктивного воздействия, которое конструируется заинтересованными силами с учетом национальных традиций, религии, менталитета, реализуется, в том числе путем ведения избирательной пропаганды экстремистской идеологии, вовлечения верующих в преступную деятельность. Поэтому, многое зависит от способности стран региона диагностировать проблемы, выявлять угрозы, а также разрабатывать и реализовывать комплексных мер по предотвращению и противодействию угрозам, связанным с Афганистаном.

Важный момент заключается в том, что странам региона надо готовиться к худшему сценарию и укреплять собственную обороноспособность.

Внутриполитическая обстановка в Афганистане и перспектива формирования ситуации в этой стране, а также различного рода влияния групп стран извне вызывают следующие опасения для региона.

Во-первых, анализ итогов 2023 года и поступивших в первом месяце текущего года материалов свидетельствует о том, что для стран региона по-прежнему прямую угрозу продолжают представлять, прежде всего, базирующиеся в Афганистане международные террористические организации (МТО), включенные в Сводный перечень Совета Безопасности ООН и Перечень террористических, сепаратистских и экстремистских

организаций, деятельность которых запрещена на территории нашей страны.

Согласно глобальному индексу терроризма, опубликованному Австралийским институтом экономики и мира в сотрудничестве с Научно-исследовательским институтом ООН по разоружению, Афганистан четвертый год подряд признан страной, наиболее пострадавшей от терроризма[1]. Несмотря на общее снижение террористических нападений, страна по-прежнему сталкивается с нестабильной ситуацией в области безопасности.

На сегодняшний день серьезной проблемой остается проникновение через наши границы иностранных боевиков-террористов, а также использование БПЛА для транспортировки оружия и боеприпасов, наркотиков и наличных денег.

Особую обеспокоенность вызывает управляемое извне массированное внедрение в сознание населения, прежде всего молодежи, идеологии религиозного экстремизма. Эмиссарами террористических и экстремистских организаций осуществляется активная пропагандистская работа по искажению основ и ценностей религии, подмене их джихадистскими слоганами и культом насилия, формирование на этой основе в среде верующих духа религиозного фанатизма и нетерпимости. В осуществлении данной преступной деятельности активно используются многочисленные каналы нелегального теологического обучения, интернет-ресурсы, а также задействуется фактор усиления тенденции всеобщей и всеобъемлющей маргинализации населения.

Беспокоит тенденция сращивания международных террористических структур с транснациональной организованной преступностью, специализирующейся на незаконной миграции и эксплуатации людей, контрабанде средств поражения, наркотиков и психотропных веществ. Значительная часть прибыли от их деятельности идёт на финансирование и идейное обоснование терроризма и экстремизма, вербовку в свои ряды новых рекрутов, подготовку и засылку через границы иностранных боевиков-наёмников.

Несмотря на заявление о готовности предотвратить использование Афганистана в качестве базы размещения всех видов террористических группировок для угроз сопредельным странам, талибы пока не могут полностью вступить в конфронтацию с террористическими группировками в силу своего исторического опыта сотрудничества с ними.

Последовавшие в конце апреля – начале мая события на таджикско-афганской границе (попытка прорыва вооруженных лиц из Афганистана в Горно-Бадахшанскую автономную область Таджикистана, из-за чего

таджикским силовикам пришлось задействовать бронетехнику и вертолеты, гибель начальника ГКНБ города Хорога в столкновении на границе) подтвердили правоту этой оценки[6].

Самый дерзкий прорыв границы Таджикистана террористические группы совершили накануне Дня независимости. В ночь с 29 на 30 августа трое членов террористической организации незаконно проникли из Афганистана в окрестности селения Кеврон Дарвазского района Горно-Бадахшанской автономной области Таджикистана.

В результате контртеррористической операции все члены террористической группы были ликвидированы. В перспективе ситуация может ухудшаться. Поэтому Таджикистан не слишком надеется на способность талибского режима в Кабуле нейтрализовать эти угрозы.

Наш опыт позволяет сделать вывод, что терроризм все отчетливей приобретает черты политизированной криминальной деятельности. Об этом красноречиво свидетельствует обширная география террористической активности.

В этих условиях компетентными органами наших стран необходимо уделять повышенное внимание реализации мер практического совместного противодействия терроризму, сепаратизму и экстремизму.

Во-вторых, хотя многие утверждают, что талибы добились большего успеха в сокращении площади посева опийного мака, однако согласно выступления Президента Республики Таджикистан уважаемого Э.Рахмона на Пятой консультативной встрече глав государств Центральной Азии в Душанбе «компетентными органами нашей страны в прошлом году на границе с Афганистаном изъято 5 тонн наркотических веществ. Это на 22% больше, чем в 2021 году» [5].

Также согласно доклада Агентства ООН по наркотикам, эта страна является крупным производителем опиума и источником героина, несмотря на то, что талибы объявили войну наркотикам после того, как вернулись к власти в августе 2021 года.

То есть, после захвата власти в Афганистане талибамы заметно вырос контрабанда наркотиков.

Талибы это хорошо знают, но, поскольку они не могут предложить другой альтернативы для улучшения жизни людей, они не предпринимают никаких серьезных мер в этом направлении.

Также по данным ООН, в 2021 году площади, отведенные под посевы наркокультур в Афганистане, составляли 177 тысяч гектаров, а в 2022 году - уже 233 тысяч гектаров (на 56 тысяч гектаров больше) [2].

Поскольку площади посева и выращивания наркосодержащих растений растут, значит растет и мировой спрос на них, раз есть спрос,

значит, по каким-то каналам они вывозятся за границу. Поэтому тесное сотрудничество, особенно между всеми семью странами, граничащими с Афганистаном, очень важно в борьбе с незаконным оборотом наркотиков.

Таджикистан сегодня оказался между основным мировым производителем опия и героина и странами-потребителями и в условиях наличия почти полуторатысячекилометровой границы с Афганистаном, проходящей по сложнейшему горному рельефу, нам приходится выполнять роль буфера на пути всё возрастающего потока «белой смерти».

Должен сказать, что эта глобальная проблема является не только проблемой Таджикистана и поэтому требует не только от нас, но и от всех стран коллективных мер, которые должны охватывать не только проблему производства этой «чумы века», но и вопросы незаконного оборота прекурсоров, которые не производятся в Афганистане, а доставляются извне.

Для достижения этой цели одной из первостепенных задач международных партнеров является реализация программы совместной борьбы с культивированием и незаконным оборотом наркотических средств.

В-третьих, по данным ООН, в страхе перед талибами после ухода США Афганистан покинули приблизительно 3,6 млн человек. Большая часть бежавших осела в Пакистане, где лагеря афганских беженцев существуют с 1980-х. Часть отправилась на Запад в сторону Европейского союза, также в Иран и Турцию. Афганским беженцам в этих странах грозит в любое время экстрадиция в Афганистан [9].

Сегодня в Пакистане проживает более 4 миллионов афганских мигрантов. Из них около 1,7 миллиона вообще не имеют документов.

5 октября 2023 г. Исламабад объявил о намерении разобраться с «нелегальными» беженцами было сказано, что этим людям придется покинуть страну до конца месяца–добровольно или путем принудительной депортации.

Вопреки всем ожиданиям афганцев, что возможно по гуманитарным соображениям, Пакистан может изменить свое мнение об их депортации, к сожалению, это не произошло. По данным пакистанских СМИ, с начала процесса депортации афганских беженцев из этой страны было выслано 418 тысяч беженцев, и этот процесс продолжается до сих пор.

Ряд политических деятелей Пакистана и других стран назвали это действие временного правительства Пакистана политическим, и попыткой загнать Исламский Эмират в угол. Однако мы считаем, что превращение бездомных афганских беженцев в объекты политического влияния

противоречит гуманитарным ценностям и принципам международного права [4].

Афганские власти, в свою очередь, абсолютно не заинтересованы в возвращении 4 миллионов соотечественников, поскольку нагрузка на бюджет неизбежно увеличится.

Речь идет не только и не столько о месте жительства миллионов людей, но и о самой их жизни. Понятно, что для журналистов, правозащитников, феминисток, художников, бывших военных, правительственных чиновников и сотрудников служб безопасности возвращение из царства талибов–смертельный риск. Многие из тех, кому грозит депортация, в случае возвращения в Афганистан подвергнутся серьезному риску нарушения прав человека, включая произвольные аресты и задержания, пытки, жестокое и бесчеловечное обращение. Есть и другие опасности. Например, с наступлением зимы, усиления непредсказуемости осадков и изменения погодных условий любые массовые депортации неизбежно усугубят тяжелый гуманитарный кризис в Афганистане. Кроме того, семьи, которые депортируют, большей частью многодетны. Эти дети не знают афганских языков дари и пушту, потому что родились в Пакистане, говорили с детства на урду, в школе изучали урду и английский.

Следовательно, в результате депортации огромного количества афганских беженцев на родину волна бедности в этой стране еще больше усилится, кроме того, из-за тяжелого социального положения беженцы, возвращающиеся на родину, могут присоединиться к радикальным группировкам или сотрудничать с контрабандистами.

Таким образом, жизнь и права афганских беженцев находятся под угрозой из-за коллективной неспособности правительства Пакистана и международного сообщества взять ответственность за их защиту. Поэтому сейчас как никогда важны для афганских беженцев содействие и помощь международных организаций, в том числе Управления Верховного комиссара ООН по делам беженцев (УВКБ ООН) и Международной организации по миграции (МОМ) и УВКПЧ (Управление верховного комиссара ООН по правам человека).

В–четвертых, после прихода к власти талибов этнические проблемы в Афганистане стали обостряться, а маргинальное отношение особенно к таджикам в Афганистане усиливается с каждым днем. Правительство Талибан планирует изменить этнический состав северной части страны. По другому, это называется–масштабная этническая чистка. Талибы планируют реализовать этот проект сначала в провинции Панджшер, чтобы

расселить в этой долине большую часть своих джихадистских группировок и таким образом превратить Панджшер в «убежище террористов».

По информации, на основе спецопераций, коренные жители Панджшерской долины насильственно выселяются, а семьи джихадистов Талибан, находящиеся в настоящее время в разных провинциях Афганистана, размещаются в домах жителей Панджшера.

Более того, локальные чистки от непуштунских граждан Афганистана уже начались и в других регионах, в том числе в Тахоре, Баглане, Джузджане, Форьябе и др[3].

Приняв такие карательные меры, талибы хотят полностью дискредитировать Панджшерскую долину как «почетную», «героическую долину» и «ось национальной борьбы».

Таким образом, Талибан, этнический состав которого состоит преимущественно из пуштунов, посредством этнических чисток решает ряд важных для себя задач: 1) изменение этнического баланса в районах преимущественно таджикской национальности, особенно на севере Афганистана, 2) ликвидацию базы социального сопротивления против талибов, 3) концентрация джихадистов в опасных для этого режима районах, 4) обеспечение своих членов-джихадистов жильем, землей и другими условиями жизни, которые ранее находились в горах и холмах.

Таким образом, Афганистан находится в критической точке во всех отношениях. Ситуация в этой стране представляет собой своего рода бомбу замедленного действия, которая может взорваться в любой момент.

Учитывая наличие очевидного для всех источника угроз безопасности с территории Афганистана, считается актуальным предложение по формированию эффективной системы комплексного управления границами с привлечением потенциала компетентных органов сопредельных с Афганистаном государств, что позволит максимально снизить в регионе уровень исходящих из Афганистана террористических угроз, повысить безопасность в регионе.

Республика Таджикистан занимает твердую позицию по отношению с Афганистаном, и она уже четко заявлена высшим политическим руководством страны. Подход нашей страны является гибким, всесторонне взвешенным и балансирует между проблемами безопасности и экономического сотрудничества.

К сожалению, достичь ожидаемых целей по поддержанию безопасности и предотвращению угрозы терроризма и экстремизма на границе с Афганистаном в одиночку (без участия Афганистана) невозможно. Но с другой стороны, найти общий язык и точки соприкосновения взаимных интересов с талибами, где мир под этим

названием уже более 20 лет представляет себе образ жестокого террориста и свирепого экстремиста, - это очень сложная и деликатная работа.

Сегодня движение «Талибан» позиционирует себя как освободителя Афганистана от иностранных оккупантов, в частности от США. При этом талибы намерены оказывать максимальное сопротивление любому вмешательству извне во внутренние дела страны. В настоящее время мы наблюдаем, что любые рекомендации и пожелания, например, по улучшению прав женщин или учёту интересов этнических групп, воспринимаются крайне негативно, даже если они исходят от мусульманских стран, поддерживающих «Талибан». Новая афганская власть воспринимает это как вмешательство во внутренние дела Афганистана. В результате талибы ещё больше ужесточают свою политику в тех сферах, где они подвергаются критике международного сообщества.

Все это свидетельствует о том, что вести переговоры с талибами языком ультиматумов и угроз не получится, так как это ещё больше усугубит военно-политическую и социально-экономическую ситуацию в афганском обществе.

Принудить Талибан, переживший тяжелейшее идеологическое и военно-политическое противостояние с коллективным Западом, продолжавшееся почти 20 лет, пойти на какие-либо условия путем давления и санкций очень сложно[12].

Традиционно цивилизованные страны опасаются санкций, поскольку они могут повысить уровень общественного недовольства, снизить имидж правительств, что в конечном итоге приведет к потере их легитимности. Ибо, санкции в первую очередь бьют по кошельку населения и влияют на благосостояние граждан страны.

Однако, для Талибан политический имидж и легитимность не являются первичными или даже второстепенными вопросами. Главный вопрос и задача для талибов – сохранить свое правительство всеми силами и средствами.

К тому же талибы сегодня подбрасывают среди населения мысль о том, что якобы не они виноваты в складывающейся социально – экономической ситуации в стране, виновником является международное сообщество, которое специально держит их в бедном состоянии и не позволяет им развиваться.

Следовательно, новая конфронтация с «Талибаном» выглядит крайне неэффективным занятием для любых внешних сил. В итоге основные глобальные и региональные игроки на геополитическом пространстве нашего региона делают выбор в пользу плохого мира, а не хорошей войны с талибами[12].

Опыт показывает, что чем дольше правительство движения «Талибан» остоваться в международной изоляции, тем более радикально оно будет действовать в процессе управления страной и соблюдения прав населения.

Хотя признание этого факта не очень приятно, но в настоящее время единственной силой, оказывающей серьезное влияние на политическую, социальную и экономическую жизнь Афганистана, является Талибан, и нет другой силы, с помощью которой мировое сообщество, включая страны региона, могло бы сделать что-либо хорошее народу Афганистана.

Нынешние действия Таджикистана в отношение Афганистана, точнее народа этой страны *(экспорт электроэнергии и восстановление деятельность приграничных рынков)* основаны именно на этой реальности. Республика Таджикистан экспортирует в Афганистан промышленную продукцию, в частности цемент, уголь, минеральные удобрения и электроэнергию. В 2023 году товарооборот между Таджикистаном и Афганистаном составил почти 98 млн. долларов, что составляет 1,2% объема внешней торговли этой страны[10].

Таким образом, не следует ждать, пока талибы уйдут из власти или изменят свой подход к регулированию общественной жизни и политического управления в Афганистане.

Международному сообществу, особенно странам региона, необходимо найти приемлемую модель взаимодействия, способ вовлечения Афганистана в региональное сотрудничество, особенно в решение тех вопросов, которые невозможны без участия этой страны (в том числе по водным вопросам и водораспределения в регионе).

Но здесь необходимо отметить один очень важный момент. Контакты с Талибаном не должны превращаться в гонку за усиление своего влияния в Афганистане или желание взять талибский Афганистан под свой контроль. Нейтральный, ничейный Афганистан представляется предпочтительным вариантом.

Ниже считаю важным представить некоторые рекомендации, исходя из текущей ситуации в Афганистане:

Первое, как уже говорилось выше, после прихода к власти талибов женщины и девушки в Афганистане были лишены большинства своих прав. Таким образом, те женщины и девушки, которые в настоящее время являются беженцами в других странах и находятся под угрозой экстрадиции в свою родную страну, должны получать особую защиту и постоянную поддержку со стороны международных организаций, особенно ООН. И при предоставлении официального статуса беженца, основная

поддержка должна быть оказана женщинам и девушкам. Потому что по возвращении в Афганистан их ничего хорошее не ждет.

С другой стороны, пока они находятся за пределами Афганистана, страны мира и международные организации могут оказать им реальную помощь. Когда они вернутся домой, при нынешнем радикальном режиме будет слишком поздно сделать для них что-то хорошее.

Второе, страны, в которых проживают афганские беженцы, должны пользоваться полной поддержкой мирового сообщества. И эта поддержка не должна означать лишь одноразовую финансовую помощь. Скорее, помимо этого, должны быть созданы достойные условия для создания рабочих мест и самореализации беженцев в других странах.

Третье, в последнее время распространяется много информации о том, что гуманитарная помощь, поступающая в Афганистан, не доходит в полном объёме до наиболее нуждающихся слоёв населения. Некоторые страны-доноры и международные организации осуществляют поставки помощи, не учитывая социальных и географических реалий. Согласно имеющимся оценкам и статистике помощь распределена таким образом, что большая её часть попадает не беднякам, а обеспеченным людям.

Страны и международные организации начали распределять помощь в сельской местности, в то время как сельские жители обычно запасаются всем необходимым в конце осени. Да, они также страдают от бедности, но с точки зрения приоритетности характеристик бедности их условия жизни намного лучше, чем у городских жителей, которые вынуждены делать покупки каждый день.

В настоящее время большая часть государственных служащих уволена, а некоторые из тех, кто остался, не получают зарплату. Возникает вопрос: как те, кто не получал зарплату в течение четырех месяцев, могут обеспечить свои семьи особенно зимой?

Следовательно, если гуманитарная помощь не будет соответствовать требуемым стандартам, то значительная часть реально нуждающегося населения окажется на грани гуманитарной катастрофы.

Поэтому необходимо классифицировать бедняков в соответствии с их потребностями и указать, какой категории людей требуется срочная помощь.

В этом плане необходимо предусмотреть прозрачный процесс распределения, исключающий воровство через предыдущие коррумпированные каналы, и если он будет реализован, это сократит посредников, а реальным нуждающимся будет предоставлена помощь.

Четвертое, как было отмечено выше, после прихода к власти талибов давление на другие непуштунские этносы в Афганистане резко возросло.

По этой причине сегодня больше всего страдают и больше всего нуждаются в гуманитарной помощи представители непуштунских этнических групп. Поэтому мы считаем, что этнические предпочтения очень важны при распределении гуманитарной помощи.

Пятое, очень важным считается создание совместной региональной интернет-платформы для публикации исламских фетва и советов по ханафитскому мазхабу (поскольку среди населения стран региона все придерживаются мазхаба Абу Ханифа) на языках пяти стран региона - с целью предоставления в срочном порядке соответствующих ответов на исламские вопросы. Ибо из-за отсутствия такого весьма полезного источника молодежь региона находится под влиянием радикальной религиозной пропаганды экстремистских движений.

Шестое, не секрет, что технических возможностей стран Центральной Азии в борьбе с информационными рисками и предотвращении хакерских атак, особенно хакеров, связанных с радикальными группировками, недостаточно. Достижения в этом направлении есть, но они недостаточно для полноценной борьбы с сетевыми угрозами. Например, несколько лет назад Исламистская группа хакеров «Tunisian Fallaga-Team» совершила атаку на официальный сайт Министерства образования и науки Таджикистана. Хакер, которые взломали сайт таджикского ведомства, оставили там сообщение с призывом к России прекратить поддержку президента Сирии Башара Асада. Выяснилось, что хакеры, взломавшие сайт министерства образования и науки Таджикистана, принадлежат в экстремистской группировке «Джундулло», деятельность которой запрещена на территории Таджикистана. Подобные случаи встречаются и в других странах региона.

Поэтому представляется важным создать платформу для сотрудничества ИТ – специалистов региона с целью принятия соответствующих мер по обеспечению сетевой безопасности в Центральной Азии.

ЛИТЕРАТУРА

1. Афганистан и Пакистан в Глобальном индексе терроризма. 25/04/2023. www.ankasam.org/Афганистан-и-Пакистан-в-глобальном-ин/?-lang=ru#:~:text=Афганистан%20остается%20страной%2C%20наиболее%20пострадавшей,года%20Пакистан%20занимает%20первое%20место.

2. В 2022 году производство опиумного мака в Афганистане выросло на 32 процента. 01 ноября 2022. unsdg.un.org/ru/latest/stories/v-2022-godu-proizvodstvo-opiumnogo-maka-v-afganistane-vyroslo-na-32-procenta

3. В Афганистане готовят выселение панджшерских таджиков. Этнические чистки в Исламском Эмирате заставят Россию отвлечься от Украины. 02.12.2022. www.ng.ru/world/2022-12-02/100_afgan021222.html.

4. Пакистан депортирует более 1 млн нелегальных афганских мигрантов 5 октября, 2023 Источник: https://avesta.tj/2023/10/05/pakistan-deportiruet-bolee-1-mln-nelegalnyh-afganskih-migrantov/

5. Речь на Пятой Консультативной встрече глав государств Центральной Азии. 14.09.2023. prezident.tj/ru/node/31492

6. Серенко А. Россию предупреждают об угрозе появления нового, южного фронта. 04.05.2023/ www.ng.ru/kartblansh/2023-05-04/100_04052023_kb1.html

7. Сиддик А. «Всё дорожает». В Афганистане растет бедность, страна охвачена кризисом. 6 сентября 2021, rus.azattyq.org/a/afghan-economy-nosedive-taliban-takeover/31445474.html

8. Султанмуратов Н. К. Вопросу о политике Казахстана по отношению к Афганистану.13.02.2023. https://afghanistan.ru/doc/150228.html

9. Талибы после победы: куда держит курс Афганистан? 30 августа 2023. tass.ru/mezhdunarodnaya-panorama/18605455

10. Торговля Таджикистана с талибами: факты и цифры. 29.01.2024. tj.sputniknews.ru/20240129/torgovlya-tajikistan-taliby-afganistan-tsifry-1061466044.html

11. Тюрк: Афганистан – единственная страна в мире, где женщинам и девочкам отказано в праве учиться. 12 сентября 2023. news.-un.org/ru/story/2023/09/1444657

12. Хайдаров Р. Афганский вызов: снижается ли острота проблемы? 24.11.2023ru.valdaiclub.com/a/highlights/afganskiy-vyzov-snizhaetsya-liostrota-problemy/

ТАҲДИДУ ХАТАРҲО БА СУБОТИ МИНТАҚАИ ОСИЁИ МАРКАЗӢ ДАР ПАСМАНЗАРИ ТАВСЕАИ ФАЗОИ НОУСТУВОРИ СИЁСӢ ДАР АФҒОНИСТОН

АБДУҶАББОРОВ МАЪРУФҶОН АБДУАЗИЗОВИЧ,
сардори Раёсати таҳлил ваояндабинии сиёсати хориҷии Маркази тадқиқоти стратегии назди Президенти Ҷумҳурии Тоҷикистон
734025, Тоҷикистон, шаҳри Душанбе, хиёбони Рӯдакӣ 89;
тел.: (+992) 93-855-02-90; e-mail: av.maruf@mail.ru

Дар тули зиёда аз чаҳор даҳсола, таҳти таъсири омилҳои дохилӣ ва хориҷӣ, вазъ дар Афғонистон мураккаб ва пешгӯинашаванда боқӣ монда,

кишвар мақоми «нуқтаи ноустувортарин дар ҷаҳон» - ро ҳамоно ҳифз менамояд. Дар мисоли Афғонистон ҳамаи намудҳои бухронҳо: сиёсӣ, иқтисодӣ, гуманитарӣ, амниятӣ, минтақавӣ, байналмилалӣ ва ғайраро мушоҳида кардан мумкин аст.

Дар давраи аз соли 2001 то 2021 Неруҳои посдори сулҳ дар Афғонистон ва низомиёни амрикоӣ вазъи Афғонистонро бо ҳузури худ дар кишвар каму беш таҳти назорат нигоҳ медоштанд, аммо бо хуруҷи ниҳоии нерӯҳои амрикоӣ (1 майи соли 2021) вазъи сиёсӣ дар Афғонистон куллан тағйир ёфт. Ҷангҷӯёни созмони террористии "Толибон" амалиёти фаъоли ҳамла алайҳи неруҳои ҳукуматии Афғонистонро оғоз намуда, ҳукуматро ба таслим водор ва 15 августи соли 2021 назорати пурраи қаламрави ин кишварро ба даст овардананд.

Воқеиятҳои нави Афғонистон таҳти идораи ҳукумат ва қувваи нави ҳоким ба предмети баҳсу гуфтугӯҳо доираи васеи кишварҳо, созмонҳои байналмилалӣ, сиёсатмадорон ва коршиносон табдил ёфта, боиси тавлиди афкор ва фарзияҳои мухталиф доир ба тақдири ояндаи "дили Осиё" шуданд.

Бинобар ин, дар мақола вазъи кунунии Афғонистон пас аз замони ба сари қудрат омадани ҳаракати "Толибон" мавриди таҳлил қарор дода шуда, таҳдидҳои асосии вазъи ин кишвар ба амнияту суботи минтақаи Осиёи Марказӣ нишон дода шудааст.

Калидвожаҳо: *ҳаракати "Толибон", вазъ дар Афғонистон, гурӯҳҳои ифротӣ, нақзи ҳуқуқи башар, офатҳои башардӯстона, қочоқи маводи мухаддир, гурезаҳо, поксозии этникӣ, паноҳгоҳи террористӣ, муқовимати иҷтимоӣ, ҳамкориҳои минтақавӣ, кӯмакҳои башардӯстона, амнияти минтақавӣ.*

CHALLENGES AND THREATS TO THE STABILITY OF THE CENTRAL ASIAN REGION AGAINST THE BACKDROP OF EXPANDING POLITICAL INSTABILITY IN AFGHANISTAN

ABDUJABBOROV MARUFJON ABDUAZIZOVICH,
Head of the Department of analysis and forecasting of foreign policy, Center for Strategic Research under the President of the Republic of Tajikistan
734025, Tajikistan, Dushanbe city, Rudaki ave. 89;
tel.: (+ 992) 93-855-02-90; e-mail: av.maruf@mail.ru

For more than four decades, under the influence of internal and external factors, the situation in Afghanistan has remained difficult and unpredictable, and the country continues to retain the status of the "the most unstable place in

the world." All kinds of crises can be observed on the example of Afghanistan: political, economic, humanitarian, security, regional, international, etc.

In the period from 2001 to 2021, the International Security Forces and U.S. troops with their presence in Afghanistan kept the situation in the country under control to some extent, but with the final withdrawal of U.S. troops (May 1, 2021), the political situation in Afghanistan has changed. Militants of the terrorist organization "Taliban" began an active offensive operation against the Afghan government forces, the Afghan government began to rapidly lose control over the territory of the country, and on August 15, 2021 the Taliban announced the complete capture of the territory of Afghanistan.

The new Afghan realities under the new ruling government became the subject of discussion by a wide range of countries, international organizations, politicians and experts, giving rise to various points of view and assumptions about the future fate of the "heart of Asia".

This article analyzes the current situation in Afghanistan since the Taliban came to power and attempts to uncover the main threats to security and stability in the Central Asian region emanating from the territory of this country.

Keywords: *«Taliban movement», the situation in Afghanistan, extremist groups, human rights violations, humanitarian disaster, drug trafficking, refugees, ethnic cleansing, terrorist haven, social resistance, regional cooperation, humanitarian aid, regional security***.**

УДК: 327.7

СОВРЕМЕННЫЕ ГЕОПОЛИТИЧЕСКИЕ ПРОЦЕССЫ В ЦЕНТРАЛЬНО-АЗИАТСКОМ РЕГИОНЕ

РАШИДОВ БАХТОВАР ЗАРИФОВИЧ,
ведущий специалист Управления анализа и прогнозирования внешней политики Центра стратегических исследований при Президенте Республики Таджикистан
734025, г. Душанбе, проспект Рудаки 89;
тел.: +992-934-60-69-96; e-mail.ru: zarifpolitical2023@mail.ru

Данная статья посвящена анализу геополитических процессов в Центральной Азии. В статье отмечается, что в последние годы в глобальном геополитическом пространстве происходят процессы, способные привести к серьезным изменениям в структуре международных отношений. Отмечается, что Центрально-азиатский регион все больше втягивается в различные межрегиональные и глобальные процессы.

Также, автор в своём исследовании анализирует глобальную геополитическую ситуацию, конкуренцию великих держав, интеграцию и регионализацию, формирование дипломатических платформ 5+1, а также вопросы безопасности в Центрально-азиатском регионе.

Автор отмечает, что текущие геополитические процессы в регионе непосредственно влияют на внешнюю и внутреннюю политику Таджикистана.

Ключевые слова: *геополитические процессы, Центральная Азия, Таджикистан, регион, интеграция, регионализация, геополитическая ситуация, международные отношение.*

В последние годы в глобальном геополитическом пространстве происходят процессы, которые способны привести к серьезным изменениям. Эти процессы включают в себя соперничество великих держав, интеграцию, регионализацию, миграцию, информационные войны, растущая роль экстремистских и террористических организаций и их влияние на международную безопасность. Под влиянием этих процессов в мире происходят различные события и внедряются различные инновации. Эти процессы влияют на государства и общества. Они имеют как положительные, так и отрицательные стороны. Государства в этом

контексте испытывают трудности в установлении и построении международных отношений.

Во-первых, текущие события, дестабилизирующие ситуацию в мире, сделали естественной тенденцию всех без исключения государств воздерживаться от вмешательства во внутренние дела, избегать политических разногласий и делать все возможное, чтобы оставаться в рамках дохволенниых границ. Прежде всего, это можно увидеть в политике современных государств по отношению внутренней и внешней безопасности. Все это в основном является следствием разрушения миропорядка, ослабления системы международной безопасности, нарастания внутриполитической нестабильности в ряде стран.

Во-вторых, во многих странах и регионах сохраняются и набирают силу сепаратистские настроения. Подпитывают эти настроения ухудшение межэтнических отношений, серьезные межрелигиозные конфликты, разногласия и новые экономические реалии.

В-третьих, угроза международного терроризма, когда-то считавшаяся виртуальной, в последние несколько лет приобрела такой масштаб и форму, что игнорировать ее невозможно и опасно. С тех пор как терроризм стал использоваться в качестве инструмента политики, его уровень значительно вырос до такой степени, что политические и военные амбиции ряда крупных террористических организаций, стремящихся стать самостоятельными игроками в мировой политике, значительно возросли.

В-четвертых, миграционные процессы могут оказывать как положительное, так и отрицательное влияние на социальную и политическую стабильность стран. Массовые миграции происходят из-за новых угроз. В то же время, миграцию нередко используют в качестве геополитического инструмента.

В-пятых, "информационные войны" оказывают значительное и растущее влияние на развитие глобальных геополитических процессов. Информационная война стала одним из самых серьезных средств воздействия на внутреннюю и внешнюю политику стран. [1]

Структура межгосударственных отношений, взаимосвязь деятельности внутри государств и между ними, их включенность в региональные и глобальные процессы делают всю мировую систему сложной. Ситуация осложняется еще и тем, что в силу непредсказуемости мировых процессов ни одна наука или ученый сегодня не в состоянии точно определить их направление и четкие контуры. С этой точки зрения важно сделать общие выводы и спрогнозировать геополитические изменения, вызванные этими процессами.

Необходимо отметить, что геополитические события прошлого века привели к появлению множества акторов в международных отношениях. В результате, в современной геополитике национальные государства продолжают оказывать значительное влияние на развитие международных отношений. В то же время нельзя игнорировать возрастающую роль военно-политических союзов между государствами, а также частных военных компаний и транснациональных корпораций.

Современные геополитические процессы можно охарактеризовать как сложные и противоречивые. Новые вызовы и угрозы вплетаются в ткань глобальной политики. Возрождается "право на применение силы" в международных отношениях. Мировой порядок стал более конфронтационным и нестабильным. Мировое общество вступает в сложный и опасный период. В то же время существуют процессы, которые положительно влияют на структуру международных отношений. Например, вопросы сосуществования и субрегионального развития приобретают все большее значение.

Следует отметить, что эти процессы касаются всех государств. Страны Центральной Азии (ЦА) в этом отношении не являются исключением. Во всем Центрально-Азиатском регионе активно разворачиваются геоэкономические и геополитические процессы, определяемые конфликтом интересов, не только сверхдержавы, но и другие государства, расположенные по соседству с регионом. Это определяет развитие геополитических тенденций в Центрально-Азиатском регионе. [2. С.327]

Страны региона по-прежнему переживают период быстрых переходных процессов.

Таким образом, необходимо выделить несколько относительно самостоятельных процессов в общем потоке событий, влияющих на геополитическую ситуацию региона.

1. *Глобальная геополитическая ситуация.*

Сегодняшняя глобальная геополитическая ситуация находится под давлением многогранных процессов, угроз и вызовов, которые могут создать серьезные препятствия для развития и безопасности отдельных стран и регионов. По сути, так было всегда, но сейчас это развивается в условиях распада традиционной мировой системы и растущей нестабильности, создавая новые вызовы, угрозы и опасности.

Лидер нации, Президент Республики Таджикистан уважаемый Эмомали Рахмон, тщательно проанализировав текущую геополитическую ситуацию, справедливо отметил, что «Сегодня геополитические процессы, продолжая оставаться сложными и непростыми, вызывают рост

противоречий и конфликтов, усиление конкуренции между государствами и их стремления к расширению своего влияния в различных регионах мира». [3]

Необходимо отметить, что в настоящее время формируется новая мировая система и происходит переход к многополярному миру, в котором государства стремятся улучшить, влиять и укреплять свои позиции на международной арене.

Таким образом, меняющаяся политическая среда международных отношений создает новые вызовы и угрозы, которые влияют на безопасность и сотрудничества между государствами. Эти угрозы, влияющие на безопасность и отношения между государствами, становятся все более очевидными по мере изменения политической ситуации и системы международных отношений. Государства в этом контексте, испытывают трудности в установлении и построении международных отношений.

Важно подчеркнуть, что основными меняющимися факторами глобальной геополитической ситуации являются нестабильность, отсутствие безопасности, противоречия и растущий потенциал конфликта во многих регионах и странах мира, а также продолжающаяся борьба за влияние и ресурсы между различными странами, конфессиями, политическими группами и другими державами. Эти факторы отражают сложность сегодняшнего мира, спешащего решить проблемы развития и безопасности XXI века.

Центральная Азия как субъект мировой политики все больше втягивается в различные межрегиональные и глобальные процессы.

Следует отметить, что вызовы и угрозы стабильности и устойчивому развитию стран региона связаны с влиянием целого ряда факторов. Республики ЦА сталкиваются с целым рядом серьезных и неотложных проблем, ставших еще более актуальными из-за краха всех традиционных, политических и экономических механизмов в международных отношениях.

Таким образом, учитывая расположение Центральной Азии как стратегически важного сухопутного моста между Европой и Азией, экономическое процветание и политическая стабильность региона имеют решающее значение.

2. Конкуренция великих держав.

Центрально-азиатские страны находятся в центре геополитических интересов многих государств. Геополитическая роль региона важна в межконтинентальном контексте с различными связями между государствами Европы, Ближнего Востока и Азии. Особенности региона не только привлекают внимание стран мира к укреплению многосторонних

отношений, но и делают Центральную Азию ареной соперничества великих держав. В определенной степени этот регион можно рассматривать как "геополитический ключ" к геополитическому будущему и стабильности Азиатского континента в целом.

Международное значение Центральной Азии обусловлено ее геополитически выгодным расположением между Россией, Китаем и Ираном, значительным потенциалом энергетических и природных ресурсов, транспортными и транзитными возможностями, а также близостью к очагам вооруженных конфликтов (Афганистан), который представляет серьезную угрозу для международной безопасности. [5. С.1]

Главной целью международных акторов с точки зрения геополитики является доминирование в Центральной Азии, а с геоэкономически - контроль над ресурсами и транспортными возможностями региона. Именно поэтому возникают геополитически нестабильные зоны, с одной стороны, в попытке сохранить, укрепить или расширить свои сферы влияния, а с другой нейтрализовать и избежать политических издержек.

Таким образом, география, история и интересы стран региона демонстрируют, что нужно иметь стабильные отношения со всеми геополитическими субъектами, как мировых, так и региональных держав.

Следовательно, странам региона следует диверсифицировать свою внешнюю политику, сохраняя при этом ровные отношения с великими державами. Необходимо, продолжать соблюдать баланс сил между акторами мировой политики, независимо от их положения и статуса. Данный подход заключается в том, чтобы свободно маневрировать в соответствии со своими интересами. Если страны ЦА придержутся довольно хороших отношений со всеми крупными державами, то они смогут помочь построить сети компромисса, и эти сети, вероятно, будут самым большим гарантом мира.

Практика показывает, что без взвешенной и проверенной внешней политики любая страна может стать ареной геополитических игр. В большинстве случаев такая судьба приводит страну к нестабильности.

Необходимо отметить, что наиболее важным и уникальным аспектом внешней политики Таджикистана является то, что в ней умело соблюдается баланс между национальными интересами, интересами стран-партнеров и процессом глобализации.

Республика Таджикистан предоставила равные возможности для формирования системы безопасности в международных отношениях, независимо от мощи, роли и положения страны в геополитическом балансе сил.

3. Процесс интеграции и регионализации в регионе.

Интеграция и регионализация влияют на баланс сил и геополитическое положение стран на международной арене.

Следует отметить, что процесс интеграции проявляется в различных формах. Часть суверенитета передается международным организациям. Международная система формируется не на принципах равенства и партнерства, а на распределении богатства в пользу самых могущественных государств мира.

В силу транснационального характера угроз ни одна страна в одиночку не может решить все существующие проблемы, и только интеграция может помочь снизить угрозы, укрепить безопасность, предотвратить и преодолеть кризисные ситуации в Центральной Азии.

После обретения независимости государства Центральной Азии столкнулись с проблемой обеспечения собственной безопасности. В результате страны региона столкнулись с острой необходимостью установления новых политических и экономических связей между государствами. Одним словом, перед ними встала сложнейшая задача интеграции в международные политические и экономические структуры. Эта задача требовала достаточно четкого понимания долгосрочных национальных экономических и политических интересов. Таким образом, лидеры государств Центральной Азии выразили свою политическую волю и продемонстрировали готовность к региональному сотрудничеству. В то же время необходимость интеграции была подкреплена набором общих социально-экономических проблем, которые можно было решить только путем объединения ресурсов и усилий различных стран региона.

Центральная Азия по ряду аспектам в настоящее время является молодым регионом и все еще находится в процессе создания своих институциональных структур и системы международных организаций, а также изучения своей культурной и политической идентичности. Для региона характерны внутренние противоречия, разнообразие культурных практик и идентичностей, а также широкий спектр интерпретаций исторического наследия.

Следует также отметить, что развитие ЦА происходит на фоне разнообразных и противоречивых интеграционных проектов, движимых мощными геополитическими силами. В то же время процесс интеграции стал важным средством решения внутренних и внешних проблем в регионе.

Необходимо также отметить, что интеграционные импульсы в регионе менялись в зависимости от текущей геополитической ситуации и характера межгосударственных отношений в самой Центральной Азии.

Кроме того, страны Центральной Азии участвуют в различных региональных организациях и одновременно сотрудничают с геополитическими центрами силы в плане безопасности.

Перед государствами Центральной Азии стоит задача укрепления собственной геополитической и геоэкономической субъектности и трансформации существующих двусторонних отношений в полноценные многосторонние отношения, построенные на прочном фундаменте.

В последние годы вопрос о будущем региона и о том, какие формы сотрудничества наиболее приемлемы для Центральной Азии, как никогда актуален. Главы государств и правительств региона стали более активно организовывать встречи для обсуждения будущего регионального сотрудничества с целью обеспечения стабильности, процветания и снижения внешнего политического влияния. Например, начиная с 2018 года, организуется ежегодно Консультативная встреча Глав государств Центральной Азии.

Также, существуют дипломатические платформы, которые создают условия для диалога с целью обсуждения актуальных проблем.

Формирование подобных форматов в последние годы идет быстрыми темпами между развитыми странами мира и странами Центральной Азии, среди которых особенно можно отметить формат: "США-Центральная Азия", "Китай- Центральная Азия", "ЕС- Центральная Азия", "Россия-Центральная Азия", "Корея- Центральная Азия", "Япония- Центральная Азия".

Безусловно, страны Центрально-Азиатского региона, в том числе Республика Таджикистан, положительно оценивают данный процесс и вносят свой вклад в развитие многостороннего сотрудничества.

Необходимо отметить, что несмотря на некоторые достижения, существуют и препятствия на пути развития региональных объединений. Следовательно, стабильная и единая координация действия по всем вопросам, в том числе афганского кризиса между странами региона, детально разработанных схем и механизмов деятельности данного рода объединений, а также соблюдение баланса сил и уменьшение влияния внешних стран, способствует интеграции стран региона.

Таким образом, превращение Центрально-Азиатского региона в площадку для обсуждения региональных и международных проблем окажет положительное влияние на расширение и углубление региональной интеграции.

4. *Фактор Талибан в обеспечение безопасности региона.*

В последние десятилетия, несмотря на значительные усилия всех народов, направленные на укрепление собственной безопасности, появились вызовы и угрозы нового типа.

Приход к власти Талибан, который включен в список террористических организаций Совета Безопасности ООН, еще больше усложняет и без того сложный геополитический процесс в регионе. Невыполнение талибами своих прежних обещаний по созданию в Афганистане инклюзивного правительства с широким политическим и этническим участием является серьезной причиной для беспокойства. Таджикистан решительно осуждает все формы беззакония, убийства, грабежи, притеснения и преследования афганского народа.

Следует отметить, что обеспечение Афганистана электроэнергией, товарами народного потребления, промышленной продукцией укрепляет правоТаджикистана на самостоятельные структуры принятия решений в Афганистане и может стать ключом к эффективному урегулированию общественно-политической ситуации в Афганистане.

Кроме того, разногласия стран региона, региональных и международных субъектов по вопросам, каким должен быть Афганистан, усложняют регулирование и укрепление мира и стабильности внутри этой страны.

Лидер нации, Президент Таджикистана уважаемый Эмомали Рахмон справедливо отметил, что формирование правительства, не учитывающего интересы афганского народа, может иметь тяжелые последствия для этой страны. Афганистан стал геополитической площадкой, несмотря на то, что афганский народ не повинен в более чем 40-летней войне и беспорядках, последствия которых негативно сказываются на весь мир, включая регион Центральной Азии.

5. *Проблема демаркации и демилитаризации границ.*

Вопросы, связанные с решением приграничных проблем и использованием региональных водных и энергетических ресурсов, всегда являлись самым большим яблоком раздора в Центральной Азии. Из-за них возникали множество двусторонних проблем, которые препятствовали налаживанию тесных отношений. Все страны региона унаследовали свои границы от СССР. В начале 90-х всем республикам Центральной Азии пришлось переосмыслить свои границы. Границы должны были превратиться из искусственных государственных границ в настоящие государственные границы с контрольно-пропускными пунктами, нейтральными зонами, таможенными и пограничными службами. Эти изменения границ были осуществлены в первые годы независимости. В то

же время, после распада Советского Союза границы в Центральной Азии не были полностью перестроены.

Сегодня республики достигли определенного статуса на международной арене и признаны в своих собственных границах, что усложняет решение данной проблемы. В связи с этим, в настоящее время, благодаря активной позиции Глав государств региона достигнуты беспрецедентные результаты в решении таких чувствительных вопросов, как демаркация и демилитаризация государственных границ и целесообразное использование водно-энергетических ресурсов региона.

6. Таджикистан в региональных геополитических процессах.

Подводя итог анализа геополитических процессов в регионе, следует подчеркнуть, что текущие геополитические процессы в регионе непосредственно влияют на внешнюю и внутреннюю политику Таджикистана.

Лидер нации уважаемый Эмомали Рахмон в своём ежегодном послании подчеркнул, что «усложнение международной политической ситуации, обострение геополитической и военной ситуации, угрозы безопасности, финансово-экономические кризисы, а также проблемы, связанные с изменением климата, нехваткой продовольствия и питьевой воды в мире и регионе, их последствия при продвижении внешней политики Таджикистана побуждают нас принять необходимые меры». [4] В этом контексте очень важно учитывать особенности геополитического положения Республики Таджикистан.

Перед лицом растущих угроз все труднее отстаивать свои интересы, но даже в этих условиях позиция Таджикистана как независимого государства неуклонно направлена в сторону дальновидной оценки ситуации. В этой сложной мировой ситуации Республика Таджикистан стала стабильной и развивающейся страной благодаря последовательным усилиям и уникальному внешнеполитическому видению Основателя мира и национального единства, Лидера Нации уважаемого Эмомали Рахмона.

Несомненно, Таджикистан, как страна, ведущая внешнюю политику "открытых дверей", не будет рассматривать ни одно государство в качестве врага и будет расширять дружественное и взаимовыгодное сотрудничество со всеми странами мира. Президент Таджикистана, уважаемый Эмомали Рахмон, также выразил заинтересованность в продолжении усилий по обеспечению устойчивого развития в регионе Центральной Азии и укреплению духа добрососедства, доверия и нерушимой дружбы, что является одним из основных направлений внешней политики страны.

В межгосударственных отношениях со странами Центральной Азии Республика Таджикистан отдает приоритет дружбе, добрососедству,

невмешательству во внутренние дела и урегулированию споров, включая пограничные проблемы, и рассматривает мир и стабильность, т.е. переговоры, как средство решения этих проблем.

В контексте мировых геополитических отношений Таджикистан занимает достойное положение и имеет особый статус на международной арене.

За свою 32-летнюю историю независимости Таджикистан проводит многовекторную внешнюю политику, обусловленную не только геополитическими реалиями сегодняшнего дня, но и основанную на исторических и географических факторах. Внешнеполитические направления республики осуществляются благодаря мудрым указаниям и рекомендациям Основателя мира и национального единства, Лидера Нации, Президента Республики Таджикистан уважаемого Эмомали Рахмона.

Страны региона, в частности Республика Таджикистан, находятся на переходном этапе своего развития. Таджикистан, расположенный в центре евразийского континента, был не только в стороне от основных торговых маршрутов, но и находился в транспортной изоляции. Однако этот факт не обладает таким решающим значением как на уровне противостояния между геополитическими игроками глобального и регионального масштаба.

В связи с этим, следует найти возможности включения в мировые модернизационные процессы на равноправной основе, при учете ими изъянов и недостатков сложившегося геополитического и геоэкономического миропорядка.

ЛИТЕРАТУРА

1. Гушер А. И. Современные геополитические процессы и их влияние на состояние международной безопасности. Сайт научно-исследовательского центра проблем национальной безопасности [Электронный источник]/Режим доступа: https://nic-pnb.ru/analytics/sovremennye-geopoliticheskie-protsessy/. Дата обращения– 21. 02 .2024.

2. Крапчина Л.Н. Тенденции геоэкономических и геополитических процессов в Центрально-Азиатских странах постсоветского пространства // Журнал: Экономические отношения / ДДП. Пенза. - №3, 2018 (Июль-сентябрь). – С. 323-329.

3. Паёми Президенти Ҷумҳурии Тоҷикистон муҳтарам Эмомалӣ Раҳмон «Дар бораи самтҳои асосии сиёсати дохилӣ ва хориҷии ҷумҳурӣ» 23.12.2022. Сомонаи Президенти ҶТ [Манбаи электоронӣ] / Ҳолати дастрасӣ: http://prezident.tj/node/29823. Санаи даромад - 22. 01 .2024.

4. Паёми Президенти Ҷумҳурии Тоҷикистон муҳтарам Эмомалӣ Раҳмон «Дар бораи самтҳои асосии сиёсати дохилӣ ва хориҷии ҷумҳурӣ» 28.12.2023. Сомонаи Президенти ҶТ [Манбаи электоронӣ] / Ҳолати дастрасӣ: http://prezident.tj/node/29823. Санаи даромад - 22. 01 .2024.

5. Э. Габдуллин. Центральная Азия, геополитика, безопасность, сценарии развития // Вестник: Центральная Азия и Кавказ / Алмата. - Том 14. Выпуск 1, 2011 С. 1-16.

РАВАНДҲОИ МУОСИРИ ГЕОПОЛИТИКӢ ДАР МИНТАҚАИ ОСИЁИ МАРКАЗӢ

РАШИДОВ БАХТОВАР ЗАРИФОВИЧ,
мутахассиси пешбари Раёсати таҳлил ва ояндабинии сиёсати хориҷии Маркази тадқиқоти стратегии назди Президенти Ҷумҳурии Тоҷикистон
734025, Тоҷикистон, шаҳри Душанбе, хиёбони Рӯдакӣ 89;
тел.: +992-934-60-69-96; e-mail.ru: zarifpolitical2023@mail.ru

Мақолаи мазкур ба таҳлили равандҳои геополитикӣ дар Осиёи Марказӣ бахшида шудааст. Дар мақола зикр мегардад, ки солҳои охир дар фазои геополитикии ҷаҳонӣ равандҳое ҷараён доранд, ки метавонанд боиси тағйироти ҷиддии сохтори муносибатҳои байналмилалӣ шаванд. Қайд карда мешавад, ки минтақаи Осиёи Марказӣ ҳамчун иштирокчии раванди сиёсии ҷаҳонӣ таъсираш ба равандҳои мухталифи байниминтақавӣ ва ҷаҳонӣ беш аз пеш мегардад.

Ҳамчунин, муаллиф дар пажуҳиши худ вазъи геополитикии ҷаҳонӣ, рақобати абарқудратҳо, ҳамгироӣ ва минтақагароӣ, ташаккули платформаҳои дипломатии 5+1, инчунин, масъалаҳои амниятии минтақаи Осиёи Марказиро мавриди таҳлил қарор додааст.

Муаллиф қайд мекунад, ки равандҳои муосири геополитикӣ дар минтақа бевосита ба сиёсати хориҷӣ ва дохилии Тоҷикистон таъсир мерасонанд.

Калидвожаҳо: *равандҳои геополитикӣ, Осиёи Марказӣ, Тоҷикистон, минтақа, ҳамгироӣ, минтақагароӣ, вазъи геополитикӣ, муносибатҳои байналмилалӣ.*

MODERN GEOPOLITICAL PROCESSES IN THE CENTRAL ASIAN REGION

RASHIDOV BAKHTOVAR ZARIFOVICH,
Leading specialist of the Department of analysis and forecasting
of the foreign policy of the Centre for strategic research
under the President of the Republic of Tajikistan
734025, Tajikistan, Dushanbe city, Rudaki ave. 89;
tel.: +992-934-60-69-96; e-mail.ru: zarifpolitical2023@mail.ru

This article is devoted to the analysis of geopolitical processes in Central Asia. The article notes that in recent years in the global geopolitical space there are processes that can lead to serious changes in the structure of international relations. It is noted that the Central Asian region is increasingly being drawn into various interregional and global processes.

Also, in his research, the author has analyzes the global geopolitical situation, competition of superpowers, integration and regionalism, the formation of diplomatic platforms 5+1, as well as the security issues of the Central Asian region.

The author notes that current geopolitical processes in the region directly affect the foreign and domestic policy of Tajikistan.

Keywords: *geopolitical processes, Central Asia, Tajikistan, region, integration, regionalization, geopolitical situation, international relations.*

УДК:330

ПАЁМИ ПРЕЗИДЕНТ – ҚАДАМҲОИ УСТУВОР ДАР РУШДИ НИЗОМИ САНОАТИ МИЛЛӢ ВА ТАҚВИЯТИ ИҚТИДОРИ СОДИРОТИИ КИШВАР

МУРТАЗОЗОДА ОРАЗ,
номзади илмҳои иқтисодӣ, дотсент, сардори раёсати тадқиқоти масъалаҳои рушди соҳавии Маркази тадқиқоти стратегии назди Президенти Ҷумҳурии Тоҷикистон
734025, Тоҷикистон, шаҳри Душанбе, хиёбони Рӯдакӣ 89;
тел.:(+992 37)221-15-71; e-mail: oraz-2009@mail.ru

Саноатикунонии босуръат ҳамчун ҳадафи чоруми стратегии кишвар қабул гардида, дар тақвияти иқтидори содиротиии кишвар, ташкили ҷойҳои корӣ ва рақобатпазирии иқтисоди миллӣ заминагузор мебошад. Бо сиёсатҳои созандаи роҳбарияти олии мамлакат тайи солҳои соҳибистиқлолӣ як қатор корхонаҳои саноатии бузург мавриди истифода қарор дода шуданд, ки раванди саноаткунонии кишварамонро тақвият мебахшанд.

Зимнан, дар мақолаи мазкур масъалаи Паёми Президент – қадамҳои устувор дар рушди низоми саноати миллӣ ва тақвияти иқтидори содиротии кишвар мавриди таҳқиқ ва арзёбӣ қарор дода шудааст. Дарвоқеъ, барои рушди соҳаи саноати ватанӣ ва афзун намудани ҳаҷми маҳсулот “Стратегияи рушди саноат дар Ҷумҳурии Тоҷикистон барои давраи то соли 2030” ва якчанд барномаҳои соҳавӣ амалӣ шуда истодаанд, ки дар гузариши иқтисодиёти кишвар аз шакли тавлидкунандаи ашёи хом ба истеҳсолкунандаи маҳсулоти ниҳоӣ нақши хосса доранд.

Калидвожаҳо: *устувор, фаъолияти инноватсионӣ, стратегия, технологияи муосир, инноватсия, мониторинг, корхона, коркард, рақобат, истеҳсолот, рушди босубот, содирот, саноати миллӣ.*

Ҳамасола дар доираи салоҳиятҳои худ Пешвои миллат, Президенти Ҷумҳурии Тоҷикистон муҳтарам Эмомалӣ Раҳмон ба Маҷлиси Олии кишвар Паём ироа намуда, дар он самтҳои асосии сиёсати дохилӣ ва хориҷии ҷумҳурӣ барои давраҳои оянда бо ҳадафу афзалиятҳо ва дурнамои нишондиҳандаҳои асосии рушди соҳаҳои иқтисоди миллӣ муайян карда мешавад. Албатта, Паёмҳои Сарвари давлат санади муҳиму дастури мушаххаси созандагиҳои Ватан ва қадамҳои устувор барои иҷрои

нақшаҳои бузурги давлатдорӣ буда, тамоми мардуми шарифи Тоҷикистони азизро ба шукуфоӣ ва ободониҳои Ватан роҳнамоӣ месозад. Бинобар ин, дар лаҳзаҳои ниҳоят ҳассосу мураккабшавии бесобиқаи вазъи сиёсиву иқтисодии ҷаҳон санаи 28 декабри соли 2023 Паёми навбатии Президенти Ҷумҳурии Тоҷикистон муҳтарам Эмомалӣ Раҳмон ба Маҷлиси Олии кишвар ироа гардида, воқеан ҳам, ба масъалаҳои муҳимми фарогири тамоми соҳаҳои афзалиятноки ҳаёти сиёсӣ, иқтисоду саноат, энергетика, ҳифзи иҷтимоии кишвар ва сиёсати хориҷии он таваҷҷуҳи зиёд зоҳир намуд, ки дар доираи манфиатҳои миллӣ ва устуворгардонии пояҳои давлатдорӣ нақши созанда дорад. Аз ин лиҳоз, ҳамасола хурду бузурги кишвар бо ҳисси баланди миллӣ, ватандустӣ ва хештаншиносӣ Паёми Сарвари давлатро бесаброна интизорӣ кашида, бо таваҷҷуҳи махсус ва мустақиман аз қадамҳои устувор ва комёбиҳои беназири як соли бобарори давлатдорӣ огаҳ мешаванд. Дар ин росто, таваҷҷуҳи зиёди хурду бузурги кишвар ба Паём аз он гувоҳӣ медиҳад, ки маҳз бо заҳмату талошҳои шабонарузӣ ва хастагинопазирӣ Пешвои муаззами миллатамон мардуми сарбаланди тоҷик бо вазифаҳои мушаххас гузошташуда, Паёми навбатиро ҳамчун нишондоди барномавӣ ва дастуру роҳнамои кору фаъолияти ҳар як фарди ҷомеа қабул менамояд.

Бахусус, аз мазмуну муҳтавои Паёми Президенти Ҷумҳурии Тоҷикистон муҳтарам Эмомалӣ Раҳмон маълум мегардад, ки рушди саноати ватанӣ ҳамеша дар маркази таваҷҷӯҳи роҳбарияти олии кишвар қарор дорад. Воқеан ҳам, қадамҳои устувору фаъолияти инноватсионӣ ҷиҳати тақвияти иқтидори содиротии кишвар дар рушди низоми саноати ватанӣ муҳим арзёби гардида, ба дурнамои рушди минбаъдаи кишвар такони ҷиддӣ мебахшад. Муҳимтар аз ҳама он аст, ки пешрафти соҳаи мазкур бо дарки баланди ватандорӣ дар рушди иқтисоди миллӣ заминагузор мебошад.

Мусаллам аст, ки дар қонунгузории кишвар таснифи мафҳумҳои асосӣ дарҷ карда мешавад. Бинобар ин, дар Қонуни Ҷумҳурии Тоҷикистон «Дар бораи сиёсати давлатӣ дар соҳаи саноат» қайд шудааст, ки **«...сиёсати давлатӣ дар соҳаи саноат–маҷмуи чораҳои таъсиррасонии давлатӣ ба фаъолият дар соҳаи саноат, ки ба рушди мутаносиб ва устувори иқтидорҳои саноатӣ, таъмини пешрафти истеҳсоли маҳсулоти саноатии рақобатпазир ва ғанигардонии бозори истеъмолӣ равона шудаанд»** [2]. Бинобар ин, сиёсати давлатӣ дар соҳаи саноат дар расми 1 оварда шудааст.

Бо такя ба нуктаҳои асосии Паёми ироагардида, дар 75 соли замони гузашта (то соли 1991) дар мамлакат ҳамагӣ 358 корхонаи саноатӣ бо 33 ҳазор ҷойи корӣ фаъолият дошта бошад, пас тайи ду соли охир дар кишвар

беш аз 1200 коргоҳу корхонаи нави истеҳсолӣ бо 11 ҳазор ҷойи корӣ таъсис дода шудааст [4]. Рақамҳои овардашуда аз он шаҳодат медиҳанд, ки тавассути татбиқи самараноки барномаву нақшаҳои қабулгардида ва иқдомҳои шоистаи Асосгузори сулҳу ваҳдати миллӣ, Пешвои миллат, Президенти Ҷумҳурии Тоҷикистон муҳтарам Эмомалӣ Раҳмон нақшаи гузариши иқтисодиёти кишварро аз шакли аграрӣ–индустриалӣ ба индустриалӣ–аграрӣ амалӣ гардонида, бо талошҳои зиёд ба рушди иқтисоди миллӣ суръат бахшида истодаем.

Агар ба таври мухтасар назар намоем, пас аз солҳои тулонӣ ва интизориҳои зиёд маҳз аз соли 2000-ум ҳамагӣ 23 сол қабл қадамҳои устувор барои эҳёи иқтисод ва беҳдошти вазъи иҷтимоии кишвар гузошта шуд. Сипас бо дарназардошти аҳаммияти бузурги соҳаи саноат дар рушди минбаъдаи мамлакат, солҳои 2022–2026 «Солҳои рушди саноат» эълон карда шуд.

Сарчашма: Дар асоси омӯзиши Қонуни Ҷумҳурии Тоҷикистон «Дар бораи сиёсати давлатӣ дар соҳаи саноат» аз 30 майи соли 2017. - № 1415. – С.4-5.,аз коркард шудааст.

Расми 1. Механизмҳои ташаккул ва устувор намудани иқтидори саноатии Ҷумҳурии Тоҷикистон

Дар натиҷа, ҳаҷми истеҳсоли маҳсулоти саноатӣ соли 2023 нисбати соли 1992-юм 4,6 баробар афзуда, ба зиёда аз 46 миллиард сомонӣ расонида шуд, ки ин нишондиҳанда танҳо дар ҳафт соли охир 2,4 баробар зиёд гардидааст [1]. Боиси сарфарозист, ки беш аз пеш рушди иқтисоди миллӣ таъмин, буҷети давлати иҷро, гардиши тиҷорати хориҷӣ муътадил ва қурби асъори миллӣ нисбати шарикони тиҷоратӣ устувор нигоҳ дошта шудааст. Бо дарназардошти ин, Сарвари кишвар мунтазам зимни суханрониҳояшон таъкид менамоянд, ки **“…нишондиҳандаҳои мазкур бо дарназардошти захираву имкониятҳои кишвар ҷиҳати ноил гардидан ба яке аз ҳадафҳои стратегии кишвар–саноатикунонии босуръат ҳанӯз нокифоя боқӣ мемонад”**.

Лозим ба ёдоварист, ки суръати афзоиши ҳаҷми истеҳсоли маҳсулот дар самтҳои гуногуни саноати миллӣ барои гузариши иқтисодиёт аз шакли тавлидкунандаи ашёи хом ба истеҳсолкунандаи маҳсулоти ниҳоӣ ва таҳкими минбаъдаи иқтидори содиротии кишвар, заминаи асосӣ мегузорад. Тавре маълум аст, бо дарназардошти тақвияти иқтидори содиротии кишвар соли 2023-юм содироти маҳсулоти соҳа ҳамагӣ 18,5 миллиард сомониро ташкил намуда, 19 дарсад коҳиш ёфт. Ҳол он, ки нишондиҳндаи мазкур соли 2022-юм 22,8 миллиард сомониро ташкил намуда буд. Дар ин самт омили асосии коҳиш ёфтани нишондиҳандаи содирот–кам шудани ҳаҷми содироти хушкмева, филизоти қиматбаҳо, маъданҳо, нахи пахта, истихроҷи ангишт ва алюминийи аввалия ба ҳисоб меравaнд. Масалан, дар сохтори содиротии кишвар хушкмева то ҳол барои содирот ба хориҷи кишвар яке аз соҳаи муҳимми рақобатпазир ва мусоидаткунанда ба ҳисоб рафта, бинобар сабаби номусоидии обу ҳавои соли гузашта, содироти он дар қиёс ба солҳои қаблӣ коҳиш ёфт.

Имрӯзҳо саноати ватанӣ ҳамчун неруи азими пешбаранда дар рушди иқтисоди миллӣ нақши калидӣ дошта, бо рӯйдоди муҳимми таърихӣ дар ин самт ҳамаруза дар ҷумҳурӣ корхонаҳои хурду бузург барои рушди низоми инноватсионии саноати миллӣ ва тақвияти зарфияти содиротии кишвар мавриди баҳрабардорӣ қарор мегиранд. Инак, сиёсатҳои созанда ва амали гардидани нақшаву барномаҳои соҳаи мазкур боис гардид, ки ҷиҳати таъмини гуногуншаклии истеҳсолоти ба содирот нигаронидашуда тайи солҳои соҳибистиқлолӣ дар кишвар беш аз 3 ҳазор корхонаи саноатӣ бо 54 ҳазор ҷойи корӣ мавриди истифода қарор гирифтааст. Маҳз нишондиҳандаи мазкур боис гардид, ки нисбат ба солҳои қаблии иқтидорҳои саноатӣ ба андозаи беш аз 800 мегаватт талабот ба неруи барқ зиёд гардид.

Вобаста ба ин, имрӯзҳо сармоягузориҳо ба бахшу соҳаҳои гуногуни иқтисодиёт ва бахусус саноати миллӣ нақши муҳим дошта, бидуни

сармоягузорӣ истеҳсоли ҳаҷми калони маҳсулоти нав ва таҷҳизонидани равандҳои технологӣ ғайриимкон аст. Таносуби ҳаҷми маҳсулоти саноати истихроҷ ва саноати коркарди Ҷумҳурии Тоҷикистон дар диаграммаи 1 оварда шудааст.

Диаграммаи 1

Нишондиҳандаҳои сармоягузории бахшҳои саноати Ҷумҳурии Тоҷикистон

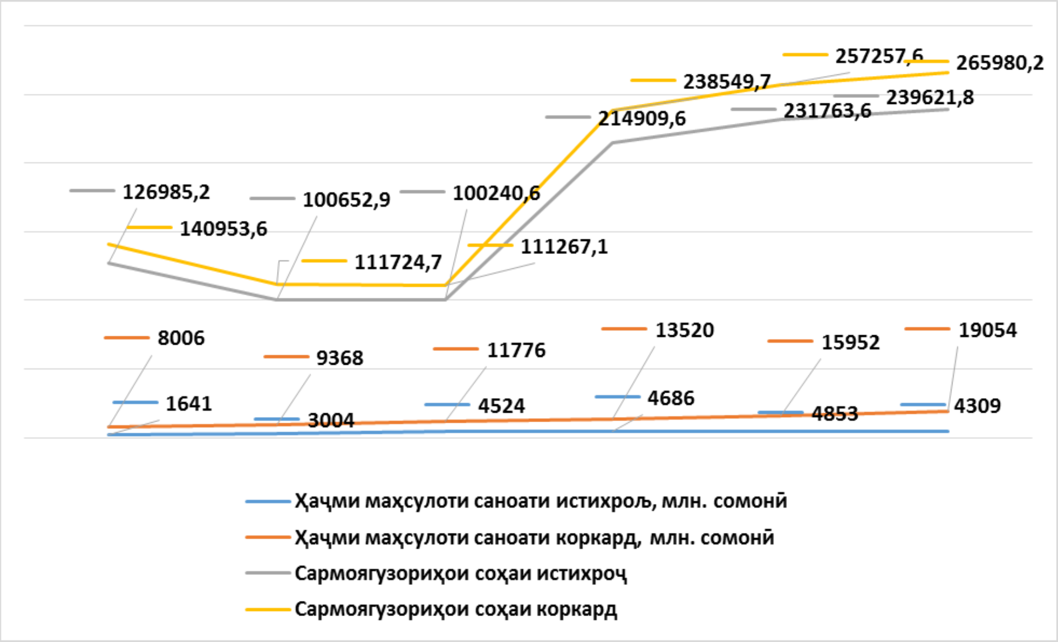

Сарчашма: АОНПҶТ//Саноати Ҷумҳурии Тоҷикистон: 30 - соли Истиқлолияти давлатӣ//-Маҷмуаи оморӣ. – Душанбе, 2021. – С.18-29. Тоҷикистон: 30 - соли Истиқлолияти давлатӣ // Маҷмуаи оморӣ. – Душанбе, 2021. – С.368-386.

Аз нишондиҳандаҳои диаграммаи 1 дида мешавад, ки ҷалби бештари сармоягузоро ҷиҳати афзоиши ҳаҷми истеҳсолот муҳим арзёбӣ мекунад. Дар ин самт, нақши сармояҳои хориҷӣ ҳамчун омили асосии рушди инноватсионии системаи саноати кишвар хосса буда, мунтазам иқтидорҳои инноватсионӣ барои расидан ба ҳадафҳои стратегии кишвар афзоиш меёбанд.

Имрӯзҳо дар пасманзари сиёсат ва ларзишҳои дар ҷаҳон ба вуқуъ омада, дар иқтисодиёт ва шароити бозори тамоми кишварҳо ва қитъаҳои ҷаҳон тағйироти ҷиддӣ мушоҳида мешавад. Иқтисоди ҷаҳон ба марҳалаи афзоиши суст қадам ниҳода истодааст, ки он ба шарикони азими тиҷоратӣ, иқтисодӣ ва сармоягузории Тоҷикистон таъсири худро мерасонад [5, – С.70].

Қобили зикр аст, ки бинобар муҳимии соҳаи саноат дар рушди иқтисодиёти миллӣ, раванди саноатикунонии босуръати кишвар дар доираи солҳои 2022–2026, ки «Солҳои рушди саноат» эълон гардидааст, давра ба давра амалӣ мегардад. Махсусан, бо шарофати сиёсати комили Пешвои

муаззами миллат дар ҳама соҳаҳои ҳаётан муҳим ислоҳоти куллӣ босуръат идома ёфта, ҳиссаи соҳаи саноат дар маҷмуи маҳсулоти дохилӣ сол то сол зиёд мегардад, ки тибқи пешбиниҳо то амалишавии "Стратегияи миллии рушди Ҷумҳурии Тоҷикистон барои давраи то соли 2030" бояд 22-23%-ро ташкил намояд [3, - С.80-91].

Зимнан, дар равандҳои инноватсионӣ ва технологии корхонаҳои саноатӣ дар рушди иқтидори истеҳсолӣ муҳим буда, яке аз нишондиҳандаи муассир ба рушди иқтисодӣ ин ҳаҷми маҳсулоти саноатӣ дониста мешавад, ки дар ҷадвали 1 мавриди таҳлил қарор гирифтааст.

Нишондиҳандаҳои омории ҷадвали 1 гувоҳи он аст, ки суръати рушди саноати ватанӣ соли 2020-ум дар қиёс ба соли 2015-ум 2,5 маротиба афзоиш ёфтааст. Дар ин давра, вобаста ба минтақаҳо тамоюли рушди саноати миллӣ бо маром афзоиш ёфтааст.

Ҷадвали 1

Динамикаи ҳаҷми маҳсулоти саноатӣ дар Ҷумҳурии Тоҷикистон ва минтақаҳои он (*бо нархҳои дахлдори солҳо, млн. сомонӣ*)

Солҳо	2015	2016	2017	2018	2020	2021	2021 / 2015, мар.
Ҷумҳурии Тоҷикистон	12196	15090	20029	23894	30890	38829	3,1
Ҳисса дар ҳаҷми умумӣ, %	100	100	100	100	100	100	
ВМКБ	111,8	128,8	193,4	238,3	228,8	315,5	2,04
Ҳисса дар ҳаҷми умумӣ, %	0,9	0,9	1,0	1,0	0,7	0,8	
Вилояти Суғд	4894,2	7078,5	10066,4	11498,4	15573,2	21064,8	3,1
Ҳисса дар ҳаҷми умумӣ, %	40,1	46,9	50,3	48,1	50,4	54,3	
Вилояти Хатлон	4621,2	5047,7	6753,1	7294	8998,3	10333	1,9
Ҳисса дар ҳаҷми умумӣ, %	37,9	33,5	33,7	30,5	29,1	26,6	
ш. Душанбе	1350,7	1461,8	1659	2664,9	2800,6	3339,4	2,07
Ҳисса дар ҳаҷми умумӣ, %	11,1	9,7	8,3	11,2	9,1	8,6	
НТҶ	1218,1	1373,2	1357,1	2198,5	3289,4	3776,3	2,7
Ҳисса дар ҳаҷми умумӣ, %	10,0	9,1	6,8	9,2	10,6	9,7	

Манбаъ: Дар асоси маълумоти оморӣ доир ба саноати Ҷумҳурии Тоҷикистон //Маҷмуаи оморӣ. – Душанбе, АОНПҶТ, 2022. – С.9, таҳия гардидааст.

Лозим ба ёдоварист, ки иқтидори инноватсионӣ ва азнавсозии техникиву технологии корхонаҳои бузурги саноатии кишвар асоси ташаккулёбии низоми саноати миллиро ташкил менамояд. Дарвоқеъ, таъмини рушди иқтисодиёти мамлакат ва неру бахшидан ба тараққиёти соҳаи саноат, коркарди маҳсулоти он талаботи бозори дохилию берунӣ ба ҳисоб рафта, дар татбиқи лоиҳаҳои инноватсионӣ ва саноатӣ иҷрои вазифаҳои хеле муҳимро тақозо менамоянд. Бинобар ин, Пешвои миллат, Президенти Ҷумҳурии Тоҷикистон муҳтарам Эмомалӣ Раҳмон дар Паёми навбатӣ ба масъулин дастуру супоришҳои мушаххас дода, аз ҷумла қайд намуданд, ки:

– Ҳукумати мамлакат, Вазорати саноат ва технологияҳои нав ва мақомоти иҷроияи маҳаллии ҳокимияти давлатиро зарур аст, ки афзоиши

назарраси ҳаҷми коркард ва маҳсулоти ба содирот нигаронидашуда, баланд бардоштани рақобатнокӣ ва гуногунсамтии истеҳсолот, ҷойгиркунонии самараноки иқтидорҳои истеҳсолӣ ва таъсиси маҷмааҳои саноатиро таъмин намоянд;

– Вазорати саноат ва технологияҳои нав якҷо бо раисони вилоятҳо ва шаҳру ноҳияҳои мамлакат ба рушди саноати сабук, хӯрокворӣ, ҳунарҳои мардумӣ, ба ин васила ба роҳ мондани коркарди пурраи ашёи хоми ватанӣ ва бо ҷойҳои корӣ таъмин намудани аҳолии кишвар, хусусан, ҷавонону бонувон эътибори махсус диҳанд. Вобаста ба масъалаҳои зикргардида, Ҳукумати мамлакат вазифадор аст, ки доир ба такмили низоми омода намудани мутахассисон барои бахши воқеии иқтисодиёт, бо дарназардошти афзалиятҳои соҳавӣ, таъсиси маҷмааҳои саноатӣ, агросаноатӣ ва хизматрасонӣ, тадбирҳои мушаххасро роҳандозӣ намояд.

Ногуфта намонад, ки бо истифодаи ашёи хоми ватанӣ таъсиси корхонаҳои истеҳсолӣ дар шароити мураккаби ҷаҳони муосир ва тақсимоти дунё байни абарқудратҳо рушди низоми саноату истеҳсолоти миллӣ ҷиҳати таъмини зиндагии шоистаи мардум кори саҳлу осон буда наметавонад. Ҳадафҳо ва афзалиятҳои асосии мамлакат дар ин ҷода муайян буда, татбиқи ҳадафи чоруми миллӣ-саноатикунонии босуръати кишвар бомаром идома дорад. Вобаста ба ин, захираю имкониятҳои Ҷумҳурии Тоҷикистон барои рушди истеҳсоли молу маҳсулоти баландсифату рақобатпазири саноатӣ, тақвияти иқтидори содиротии кишвар ва пайдо намудани мавқеи сазовор дар бозори ҷаҳонии молу хизматрасонӣ бениҳоят зиёд мебошад.

Дар маҷмуъ, суханронии самимии Сарвари давлат дар роҳи созандагиҳои Ватан масъулияти тамоми нафарро бештар намуда, ҳавасмандӣ ва фаъолияти муназзамро дар ин самт дучанд мегардонад. Аз ин рӯ, саноати ватанӣ яке аз соҳаҳои воқеии иқтисодиёт ба ҳисоб рафта, ҳамасола бо суръати кайҳонӣ рушд менамояд ва ҳамчун шоҳсутуни асосии иқтисоди миллӣ дониста мешавад. Бинобар ин, Паёми навбатии Президенти Ҷумҳурии Тоҷикистон муҳтарам Эмомалӣ Раҳмон мардуми шарифи тоҷикро муваззаф месозад, ки бо самимияти хосса ва беғаразона комёбиҳои беназири соҳибистиқлолии кишварро ҳифз намуда, беш аз пеш ба ояндаи дурахшони Тоҷикистони азиз итминони комил ҳосил намоем.

АДАБИЁТ

1. Паёми Президенти Ҷумҳурии Тоҷикистон муҳтарам Эмомалӣ Раҳмон «Дар бораи самтҳои асосии сиёсати дохилӣ ва хориҷии ҷумҳурӣ». 28.12.2023, ш.Душанбе, [Захираи электронӣ] http://president.tj/node/32191

2. Қонуни Ҷумҳурии Тоҷикистон дар бораи сиёсати давлатӣ дар соҳаи саноат (Ахбори Маҷлиси Олии Ҷумҳурии Тоҷикистон, с. 2017, № 5, қ. 1, мод. 272). ш. Душанбе, 18 майи соли 2017, № 384

3. Муртазоев О.Қ. Паёми Президенти Ҷумҳурии Тоҷикистон ба Маҷлиси Олӣ ва рушди саноати миллӣ//Маркази тадқиқоти стратегии назди Президенти Ҷумҳурии Тоҷикистон//Муносибатҳои байналмилалӣ ва амният. - Душанбе: «АРЖАНГ», 2023. - № 2(6). - С.80-91.

4. Муртазоев О.Қ. Паёми Президент – қадамҳои устувор дар рушди низоми саноати миллӣ ва тақвияти иқтидори содиротии кишвар. [Захираи электронӣ] https://mts.tj/payomi-prezident-%d2%9badam%d2% b3oi-ustuvor-dar-rushdi-nizomi-sanoati-mill%d3%a3-va-ta%d2%9bviyati-i%d2%9btidori-sodirotii-kishvar/

5. Стратегияи миллии рушди Ҷумҳурии Тоҷикистон барои давраи то соли 2030//Сифати рушди иқтисодӣ ва самаранокии бахши воқеии иқтисодиёт. – Душанбе, 2016. – С.62

6. Сомонаи расмии Агентии омори назди Президенти Ҷумҳурии Тоҷикистон (АОНПҶТ), https://stat.tj

ПОСЛАНИЕ ПРЕЗИДЕНТА – УСТОЙЧИВЫЕ ШАГИ В РАЗВИТИИ НАЦИОНАЛЬНОЙ ПРОМЫШЛЕННОЙ СИСТЕМЫ И УКРЕПЛЕНИИ ЭКСПОРТНОГО ПОТЕНЦИАЛА СТРАНЫ

МУРТАЗОЗОДА ОРАЗ,
кандидат экономических наук, доцент, начальник управления отраслевого развития Центра стратегических исследований при Президенте Республики Таджикистан
734025, Таджикистан, город Душанбе, пр. Рудаки 89;
тел.:(+992 37)221-15-71; e-mail: oraz-2009@mail.ru

Ускоренная индустриализация принята в качестве четвертой стратегической цели страны и является основой укрепления экспортного потенциала республики, создания рабочих мест и конкурентоспособности национальной экономики. Благодаря конструктивной политике высшего руководства страны за годы независимости был введен в строй ряд крупных промышленных предприятий, которые усиливают процесс индустриализации нашей страны.

Кстати, в данной статье исследуется и оценивается вопрос вытекающий из Послания Президента–уверенные шаги в развитии национальной промышленной системы и укреплении экспортного потенциала страны. Фактически, в целях развития отечественной промышленности и

увеличения объемов производства реализуются "Стратегия промышленного развития Республики Таджикистан на период до 2030" года и ряд отраслевых программ, которые играют особую роль в переходе Экономика страны от формы добычи сырья до производителя конечной продукции.

Ключевые слова: *устойчивая, инновационная деятельность, стратегия, современные технологии, инновации, мониторинг, предприятие, переработка, конкуренция, производство, устойчивое развитие, экспорт, национальная промышленность.*

ADDRESS OF THE PRESIDENT- SUSTAINABLE STEPS IN DEVELOPING THE NATIONAL INDUSTRIAL SYSTEM AND STRENGTHENING THE COUNTRY'S EXPORT POTENTIAL

MURTAZOZODA ORAZ,
Candidate of Economic Sciences, Associate Professor, Head of the Department of sectoral development of the Center for strategic research under the President of the Republic of Tajikistan
734025, Tajikistan, Dushanbe city, Rudaki ave. 89;
tel.: (+992 37)221-15-71; e-mail: oraz-2009@mail.ru

Rapid industrialization has been adopted as the fourth strategic goal of the country and is the basis for strengthening the country's export potential, job creation and competitiveness of the national economy. Thanks to the constructive policy of the country's top leadership, a number of large industrial enterprises have been put into operation during the years of independence, which strengthen the process of industrialization of our country.

By the way, this article explores and evaluates the issue of the President's Address - confident steps in the development of the national industrial system and strengthening the export potential of the country. In fact, in order to develop domestic industry and increase production, the "Strategy of Industrial Development of the Republic of Tajikistan for the period up to 2030" and a number of sectoral programs are being implemented, which play a special role in the transition of the country's economy from the form of extraction of raw materials to the producer of final products.

Keywords: *sustainable, innovation activity, strategy, modern technologies, innovation, monitoring, enterprise, processing, competition, production, sustainable development, export, national industry.*

УДК: 338

РАВАНДҲОИ ИҚТИСОДИЮ ИСТЕҲСОЛИИ ШАКАР АЗ ЛАБЛАБУИ ҚАНД ҲАМЧУН ОМИЛИ ТАЪМИНИ АМНИЯТИ ОЗУҚАВОРӢ ВА РУШДИ САНОАТИКУНОНИИ БОСУРЪАТИ КИШВАР

РУСТАМҶОНИ САЙДУЛЛОИ ҚУЗРАТЗОДА,
сардори Раёсати таҳлили масъалаҳои макроиқтисодии Маркази тадқиқотии стратегии назди Президенти Ҷумҳурии Тоҷикистон
734024, Тоҷикистон, ш.Душанбе, хиёбони Рӯдакӣ 89;
тел.: (+992) 901-31-38-68; e-mail: caidullozoda1992@mail.ru

СУЛТОНОВ СОТИМ СУЛТОНОВИЧ,
ассистенти кафедраи иқтисодиёт ва идораи Коллеҷи техникии ДТТ ба номи академик А.Осимӣ
734042, Тоҷикистон, ш.Душанбе, кӯчаи С.Айнӣ 41;
тел.: (+992) 904-39-59-09; e-mail: stim-90.90@mail.ru

Шакар яке аз маҳсулоте ба ҳисоб меравад, ки талаботи иқтисодиёти Ҷумҳурии Тоҷикистон ба ин маҳсулот бо таври 100 дарсади воридоти он аз хориҷи кишвар қонеъ гардонида мешавад. Муҳимии истеҳсоли шакар боз ҳам ифода менамояд, ки вобаста аз зарурати иқдоми чорум – саноаткунонии босуръат, зеро ки корхонаи истеҳсоли шакар – корхонаи саноати хӯрокворӣ ба ҳисоб меравад. Дар ҳамин ҷода гузаштан аз давлати аграрӣ-саноатӣ ба саноатӣ-аграрӣ маънои онро дорад, ки саҳми маҳсулоти саноатӣ дар маҷмуи маҳсулоти дохилаи кишвар нисбат ба ҳаҷми маҳсулоти аграрӣ дар он бояд зиёд бошад. Бо дарназардошти ин нукта, дар мақолаи мазкур тамоми паҳлуҳои назариявию методологӣ ва таҷрибаҳои истеҳсоли бештаре аз давлатҳои пешсаф гирд оварда шудааст.

Калидвожаҳо: *шакар, истеҳсол, самаранокӣ, лаблабуи қанд, корхонаи истеҳсолӣ, хӯроки чорво, маҳсулоти иловагӣ, коркард, арзиши аслӣ.*

Мусаллам аст, ки ба роҳ мондани истеҳсоли шакар аз лаблабуи қанд дар Тоҷикистон, бе шакку шубҳа ба дигар соҳаҳои ҳоҷагии халқ таъсири мусбат расонида, барои рушди онҳо заминагузорӣ мекунад. Ин нафақат хоҷагиҳои лаблабуи қанд кишт мекарда, балки ба рушди соҳаи чорводорӣ ҳам бетаъсир нахоҳад буд, зеро ки дар корхонаи истеҳсоли шакар аз

лаблабуи қанд маҳсулоти иловагӣ (ғайр аз шакар) истеҳсол мешаванд, ки аз онҳо хӯроки серғизои чорво низ тавлид кардан мумкин аст.

Дар пешрафти самаранокии лаблабуи қанд ва истеҳсоли шакар тадқиқотҳои зиёди олимони Федератсияи Русия, Ҷумҳурии Тоҷикистон (танҳо самаранокии лаблабуи қанд) ва кишварҳои дигари ҷаҳон кору фаъолият бурдаанд, истифода шудааст. Аз ҷумла олимони тоҷик низ дар мавзуъҳои гуногуни самаранокии лаблабуи қанд, фаровонгардонии ҳосил, истеҳсоли хӯроки ширадор аз лаблабуи қанд ва хӯроки чорво кору фаъолият намудаанд. Бештари ҷанбаҳо ва мушкилиҳои дар ин самт ҷойдошта дар корҳои Мирзоалиев Сафар, Қодиров Ҳикматулло, Раҳматов Абдураҳмон, Евлаков П.М., Караев Алӣ Буриевич., Сардоров Маҳмадёр, Орипов Сафаралӣ ва ғайра хуб гардидаанд ва ҳалли худро ёфтаанд.

Саволе ба миён меояд, ки оё зарур аст, ки истеҳсоли шакар дар Ҷумҳурии Тоҷикистон ба роҳ монда шавад?

Бояд тазаккур дод, ки шакар маҳсулотест, ки дар зиндагии мардум мақоми хос ва нақши муҳимро мебозад. Аз ҳамин лиҳоз, инсоният баъд аз фаҳмидани хосиятҳои фоидаовари истеъмолии шакар истеҳсоли ин маҳсулоти бениҳоят муҳимро ба роҳ монд. Пеш аз истеҳсоли шакарро ба роҳ мондан, бояд ба саволе ҷавоб пайдо карда шавад, ки ширинӣ дар таркиби кадом маҳсулот ва то чӣ андоз мавҷуд аст? Дар натиҷаи тадқиқот ва санҷишҳо муайян карда шуд, ки ширинӣ дар таркиби бениҳоят бисёри меваю сабзавот ва зироатҳо низ мавҷуд аст. Аммо аз маҷмуи ин неъматҳо мутахассисон муайян намуданд, ки шакарро аз ду навъи зироат– найшакар ва аз лаблабуи қанд истеҳсол кардан имкон дорад.

Қанд маҳсулоти ниёзи аввалаи мардум буда, зиёда аз 95 дарсади онро карбогидрадҳо ташкил медиҳанд. Инчунин, дар таркиби он маҳсулоти аз ҳама муҳим–сахароза (як нави шириниест, ки ба инсон қувва ва неру мебахшад) бо миқдори зиёд мавҷуд аст ва инчунин, аз глюкоза ва фруктоза иборат мебошад. Сахарозае, ки дар таркиби бештари рустаниҳо мавҷуд аст, дар китоби Гулаҳмад Раҳимхудоев, "Биохимияи растаниҳои кишоварзӣ" хуб оварда шудааст.

Сахароза (қанди лаблабу). Молекулаи сахароза аз ду моносахарид А –Д-глюкоза ва В-Д-фруктоза, ки бо атоми оксиген бо ҳам пайвастаанд, иборат аст. Алоқаи байни онҳо аз ҳисоби атоми карбони якуми глюкоза ва карбони дуюми фруктоза ба вуҷуд меояд. Азбаски гурӯҳи гидроксили атоми карбони полуатсеталии глюкоза ва фруктоза иштирок мекунанд, дусахариди ҳосилшуда, қобилияти барқароркунӣ надоранд. Сахароза дар рустаниҳо ҳамчун моддаи захиравӣ ба миқдори зиёд дар бехмеваҳо, меваҳо, буттамеваҳо, ҷанини тухмӣ ҷамъ мешавад. Ба миқдори хеле кам сахароза дар тамоми бофтаҳои рустаниҳо вохӯрдан мумкин аст. Миқдори

зиёди он асосан дар бехмеваи лаблабуи қанд (аз 16 то 22 %), дилаи навдаҳои найшакар (14-18%), шираи нахли қанддор ва заранги (килён)-и қанддор мавҷуд аст. Аз рустаниҳои номбурдашуда бо усули саноатӣ сахарозаро ҳамчун озуқаворӣ истеҳсол мекунанд, ки он барои инсон аҳаммияти калон дорад. Ҳангоми аз ҳарорати гудозишаш баландтар гарм кардани сахароза, он ба карамел мубаддал мегардад. Ин усулро дар истеҳсолоти кондитерӣ истифода мебаранд (маҳсулоти иловагиеро, ки дар натиҷаи истеҳсолот ба вуҷуд меояд, дар бобҳои оянда пурра шарҳ медиҳем) [4, с. 24].

Қанди сафед танҳо барои истеъмоли аҳолӣ истифода мегардад ва он дуюмбора коркард карда намешавад. Шакарро бошад, дар соҳаи қаннодӣ бори дигар истифода менамоянд, ки дар баъзе нишондодҳо дараҷаи баланд дорад:

- мураббо аз 40 то 65 %;
- ҷем аз 60 то 75 % ;
- конфитюрҳои мевагиҳо 55 то 56%;
- повидло 40 то 45 % ва ғайра маҳсулоти дигар истифода карда мешаванд [8 с.].

Маълум мегардад, ки шакарро дар таркиби бешатари молу маҳсулоти ғизоӣ истифода кардан имкон дорад. Инчунин, эҳтимоли истеҳсол намудани шакар аз дигар маҳсулот аз эҳтимол дур нест. Масалан, аз ангур, тарбуз, харбуза, себ, шафтолу ва ғайра истеҳсоли шакар имкон дорад. Аммо аз ҳамаи маҳсулоти номбурда, гирифтани шакар самаранокии хуб намедиҳад.

Албатта, ҳамон гуна, ки дар боло қайд карда гузаштем, шакарро ҳамчун як маводи таъми ширин дошта, аввалин маротиба аз найшакар пайдо намуданд, ки то ҳоло шакар дар аксари давлатҳои шакаристеҳсолкунанда аз найшакар истеҳсол карда мешавад. Бояд таъкид намуд, ки дар истеҳсоли шакар истифодаи найшакар бо сабабҳои гуногун (ин сабабҳо дар зербобҳои оянда мухтасар оварда шудаанд), сол то сол коҳиш ёфта истода аст. Масалан, агар дар охирҳои асри XIX ва аввалҳои асри XX 85 дарсад шакари дар ҷаҳон истеҳсолшударо аз найшакар гирифта бошанд, ин нишондод дар солҳои 2007 – 2010 (яъне дар аввалаи асри XXI) 60 дарсадро ташкил дод [3,с.151]. Сабабаш дар он мебошад, ки агротехнологияи коркарди заминҳои қанд ва баланд кардани қанднокии лаблабуи қанд (бо усулҳои дурагакунӣ) имкон медиҳад, ки манфиатнокии шакари лаблабуи қанд нисбат ба найшакар зиёд бошанд.

Аввалин маротиба ширинии дар таркиби найшакар бударо мардуми Ҳиндустон дар асри сеюми пеш аз милод пай бурда буданд. Баъдан Искандари Мақдунӣ ин рустаниро аз Ҳиндустон ба Юнону Мақдуния бурд

ва истеҳсоли шакар дар он сарзамин ба роҳ монда шуд. Ин имкон дод, ки парвариши ин маҳсулот дар минтақаҳои дигар ривоҷ ёбад.

Ба ақидаи бештари олимони ин соҳа, ватани аслии лаблабу кишвари Эрон, сарзаминҳои назди баҳри Миёназамин, баҳри Сиёҳ ё баҳри Хазар (Каспий) ба шумор меравад. Инчунин, эҳтимоли истифодаи лаблабуи ваҳшӣ дар Ҳиндустон ва Чин низ буда метавонад, ки то ҳол ин навъҳои лаблабу дар минтақаҳои номбурда дида мешавад. Лаблабу 2 ҳазор сол пеш аз солшумории милодӣ дар байни мардуми ориёӣ (эронинажод) машҳур буд [5 с.125.].

Истеҳсолу коркарди лаблабуи қанд ва умуман лаблабу, натанҳо фоидаи иқтисодӣ, балки фоидаи иҷтимоӣ низ дорад. Истеъмоли онро дар хӯроки ҳаррӯзаи шаҳрвандон зиёд намудан лозим меояд, чунки дар таркиби лаблабу моддаи бетатсин ё ин ки бетанина мавҷуд аст, ки барои саломатии инсон фоидаовар (дар замимаҳо ба пуррагӣ нишон дода шудааст) мебошад [7. С. 194].

Чи тавре дар боло зикр гардид, дар дунё 127 кишвар ба истеҳсоли шакар машғуланд. Амалияи ташкил ва ба роҳ мондани истеҳсоли шакарро дар ҳамаи давлатҳо омӯхтан шарт нест ва дар доираи як мақола ин куллан имконнопазир аст. Бо дарназардошти ин, ба мо кифоя аст, ки амалияи ин ҷараёнро дар кишварҳое, ки бо Ҷумҳурии Тоҷикистон иқлим, шароити географӣ, кадастри замин ва менталитети миллиамон монандӣ доранд, баррасӣ ва арзёбӣ намоем.

Мусаллам аст, ки ба ин давлатҳо Ӯзбекистон, Қирғизистон, Қазоқистон ва Русияро дохил кардан мумкин аст.

Ҷумҳурии Ӯзбекистон. Дар Ҷумҳурии Ӯзбекистон ду заводи истеҳсоли шакар мавҷуд аст. Корхонаи “Хоразмшакар” дар шаҳри Урганҷ дар соли 1998 сохта ба истифода дода шудааст, ки зарфиятҳои истеҳсолии он 43,2 ҳазор тонна дар як солро доро мебошад. Заводи дуюми истеҳсоли шакари Ҷумҳурии Ӯзбекистон–“Ангреншакар” дар шаҳри Оҳангарон дар соли 2018 бо арзиши 108,45 млн. доллари ИМА сохта, ба истифода дода шудааст, ки он дар як сол иқтидори истеҳсоли 700 ҳазор тоннаро дорад. Дар ҳар дуи ин заводҳо зиёда аз 2000 нафар мардум кор мекунад. Дар аввали фаъолияти корхонаи “Хоразмшакар” дар истеҳсоли шакар қисман лаблабуи қанди маҳаллӣ истифода мешуд. Баъдан бо сабабҳои гуногун (асосан аз норасоии об барои заминҳои кишти лаблабу) дар айни замон ин завод дар истеҳсоли шакар аз шакари нимтайёри (сахарное сырьё) воридотӣ (асосан аз Бразилия) истифода мебарад. Корхонаи “Ангреншакар” пурра бо истифодаи шакари нимтайёр, истеҳсоли шакарро ба роҳ мондааст [10].

Аз сабаби норасоии ашёи маҳаллӣ–лаблабуи қанд ва гарон будани нархи ҷаҳонии шакари нимтайёр ва нархи боркашонӣ аз кишварҳои

содироткунандаи ин ашё, ҳар ду корхонаи истеҳсоли шакари Ҷумҳурии Ӯзбекистон дар арафаи басташавӣ қарор доранд. Аз ин лиҳоз, аз ҳама варианти мувофиқ барои истеҳсоли шакар истифода аз ашёи ватанӣ мебошад.

Ҷумҳурии Қазоқистон. Ҳамзамон, дар Ҷумҳурии Қазоқистон 95 дарсади шакару қандро аз ашёи воридотӣ ва танҳо 5 дарсад аз ашёи хоми ватанӣ– лаблабуи қанд истеҳсол мешавад. Дар ин кишвар истеъмоли шакар ба ҳар сари аҳолӣ сол то сол афзоиш меёбад. Инчунин, шакар дар Қазоқистон дар саноати фармасевтӣ ва химиявӣ истифода мешавад (масалан, антибиотикҳо), маҳсулоти биотехнологӣ (ба монанди кислотаи лимӯӣ ва кислотаи laktik, аминокислотаҳо, витаминҳо ва ферментҳо), масолеҳи бастабандии биологӣ. Масъалаҳои истеҳсоли шакар аз ашёи хоми маҳаллӣ яке аз самтҳои афзалиятноки агрономӣ мебошад. Истеҳсоли шакар аз лаблабуи қанд маҳсулоти аз ҷиҳати саноатӣ неруталаб мебошад. Таърихи тараққиёти кишту кори лаблабуи қанд дар Қазоқистон зиёда аз ду асрро дарбар мегирад. Агар дар асри нуздаҳ ин соҳа ба роҳ монда шуда бошад, дар асри бист ин соҳа зуд рушд карда, бо инфрасохтори хуб ташаккулёфта омода расид [6].

Саволе дигаре ба миён меояд, ки кадом имкониятҳои истеҳсоли шакар аз лаблабуи қанд дар кишвар мавҷуд мебошанд?

1. Манбаҳои моддӣ, молиявӣ ва инфрасохторӣ барои ташкил ва таъмини фаъолияти корхонаи истеҳсоли шакар аз лаблабуи қанд метавонад чунин манбаъҳои лозимаро талаб намояд:

1.1. Манбаъҳои моддӣ:

- ✓ лаблабуи қанд;
- ✓ оҳак;
- ✓ ангишт;
- ✓ гази оксиди сулфат (SO_2);
- ✓ об ва неруи барқ.

Бояд таъкид намуд, ки ҳама ин манбаъҳои лозимаи овардашуда дар Ҷумҳурии Тоҷикистон мавҷуданд ва ё истеҳсолотро бо ин ашё таъмин кардан имконпазир мебошад.

1.2. Манбаъҳои молиявӣ метавонад чунин вариантҳои лозимаро дар худ дошта бошад:

- аз ҳисоби маблағгузории давлатӣ;

- бо иштироки маблағҳо ва ё моликияти давлатӣ (масалан, бино ва инфрасохторҳои он) ва маблағҳои шахсҳои воқеӣ, ҳуқуқӣ;

- маблағҳои молиявии шахси воқеӣ (соҳибкоронии ватанӣ);

- маблағи шахси ҳуқуқӣ (корхонаю ташкилотҳо);

- маблағҳои омехтаи шахсони воқеӣ ва ҳуқуқии ватанӣ;

- пуррагӣ аз ҳисоби сармояи хориҷӣ;

- сармояҳои омехта–маблағҳои шахсҳои воқеӣ ва ҳуқуқии ватанӣ;

- шахсҳои ҳуқуқӣ ва воқеии хориҷӣ ва ё дар дигар комбинатсияҳо шуданаш имкон дорад.

1.3. Омода намудан ва мавҷудияти инфрасохторҳои зерин барои ташкили корхона ҳатмӣ буда чунинанд:

- роҳҳои оҳан ва мошингард;

- хатҳои баландшиддати барқтаъминкунӣ;

- қубурҳо, хатҳои обтаъминкунӣ ва канализатсия;

- иншооти таъмини экологии истеҳсолот.

2. Имкониятҳои пурраи таъмини ҷараёни истеҳсоли шакар бо ашёи хом, ғолибан бо ашёи хоми маҳаллӣ. Фаъолияти корхонаҳои истеҳсоли шакарро аз нуқтаи назари таъмин бо ашёи хом ба се навъ ҷудо кардан мумкин аст:

2.1. Ба пуррагӣ таъмин кардани лаблабуи қанди истеҳсоли маҳаллӣ. Дар ин ҳолат гуфтан мумкин аст, ки самаранокии корхонаи истеҳсоли шакар калонтарин (максималӣ) мешавад бо сабобҳои зерин:

- хоҷагиҳои деҳқоние, ки бо киштукори лаблабуи қанд машғуланд, бо кор ва даромади муайян таъмин мешаванд;

- корхона вобаста аз ашёи хоми хориҷӣ набуда, ба пуррагӣ дар давоми сол фаъолият карда метавонад;

- дар ҳолати истифодаи лаблабуи қанд чорвои маҳаллӣ бо хӯрокворӣ қувватнокии баланд дошта таъмин мешавад;

- дар ҳолати истифодаи ашёи хоми маҳаллӣ арзиши шакар ва маҳсулот аз он коҳиш меёбад;

- истеҳсоли маҳсулоти иловагӣ аз лаблабу (дефекат, потока, фушурда ва ғайра);

- ва ғайра (масъалаи самаранокии корхона истеҳсоли шакар бо истифодаи лаблабуи қанд дар бандҳои алоҳидаи мақола оварда шудааст).

2.2. Ҳолати пурра истифодаи шакари нимтайёр дар корхонаи истеҳсоли шакар бо сабабҳои зерин ба вуҷуд омаданаш мумкин аст:

–дар ҳолати рӯй додани офатҳои табиӣ (сел, жола, обхезӣ ва ғайра);

3. Дар ин маврид бояд таъкид кард, ки дар Ҷумҳурии Тоҷикистон қисми зиёди кадрҳои зарурӣ барои ташкил ва таъмини фаъолияти корхонаи истеҳсолӣ бо истифодаи лаблабуи қанд мавҷуданд, аз ҷумла кормандони ташкилӣ, тақсимоти моли истеҳсолшуда ва истеъмолот (ин нафақат истеъмоли шакар аст, балки истифодаи шакар ва маҳсулоти иловагӣ аз лаблабуи қанд дар дигар соҳаҳои саноати кишвар). Танҳо дар ҳолати ворид намудани техника ва технологияҳо барои истеҳсоли шакар аз лаблабуи қанд лозим меояд, ки кормандони алоҳидаи муҳандисӣ ва техникӣ омода

карда шаванд. Одатан, ин ҷараён дар шартномаи таҳвилии техника ва технологияҳои нав дар назар дошта мешаванд ва ба арзиши шартнома дохил карда мешавад:

–курсҳои кӯтоҳмуддати такмили ихтисоси кормандони корхона дар қаламрави Ҷумҳурии Тоҷикистон ва берун аз он (маъмулан, дар давлати техника воридоткарда метавонад бо дарназардошти шартномаи дутарафа кадрҳоро низ омӯзонанд);

–пешбинӣ шудан дар феҳристи тахассусҳои муассисаҳои таълимии олии касбӣ (мутахассисони муҳандисӣ, техникӣ) ва литсейҳои касбӣ ихтисосҳои лозимаи барои корхонаи шакаристеҳсолкунӣ аз лаблабуи қанд ва мутахассисони коркарди шакари нимтайёр.

4. Имкониятҳои истифодабарии амалияи ҷаҳонии пешқадам дар ташкил ва истеҳсоли шакар аз лаблабуи қанд дар шароити Ҷумҳурии Тоҷикистон нав ва такрорнашуда мебошад. Ҳар як кори наве, ки дар давлатҳо ҷорӣ карда мешавад, ба мушкилоти алоҳида дучор мегардад. Ин ҳолат махсусан ба истифодаи амалияи пешқадами давлатҳои тараққикарда дар қаламрави дигар давлатҳо хос аст.

Расми 2.1.2.

Маҳсулоти асосӣ ва иловагӣ аз коркарди лаблабуи қанд

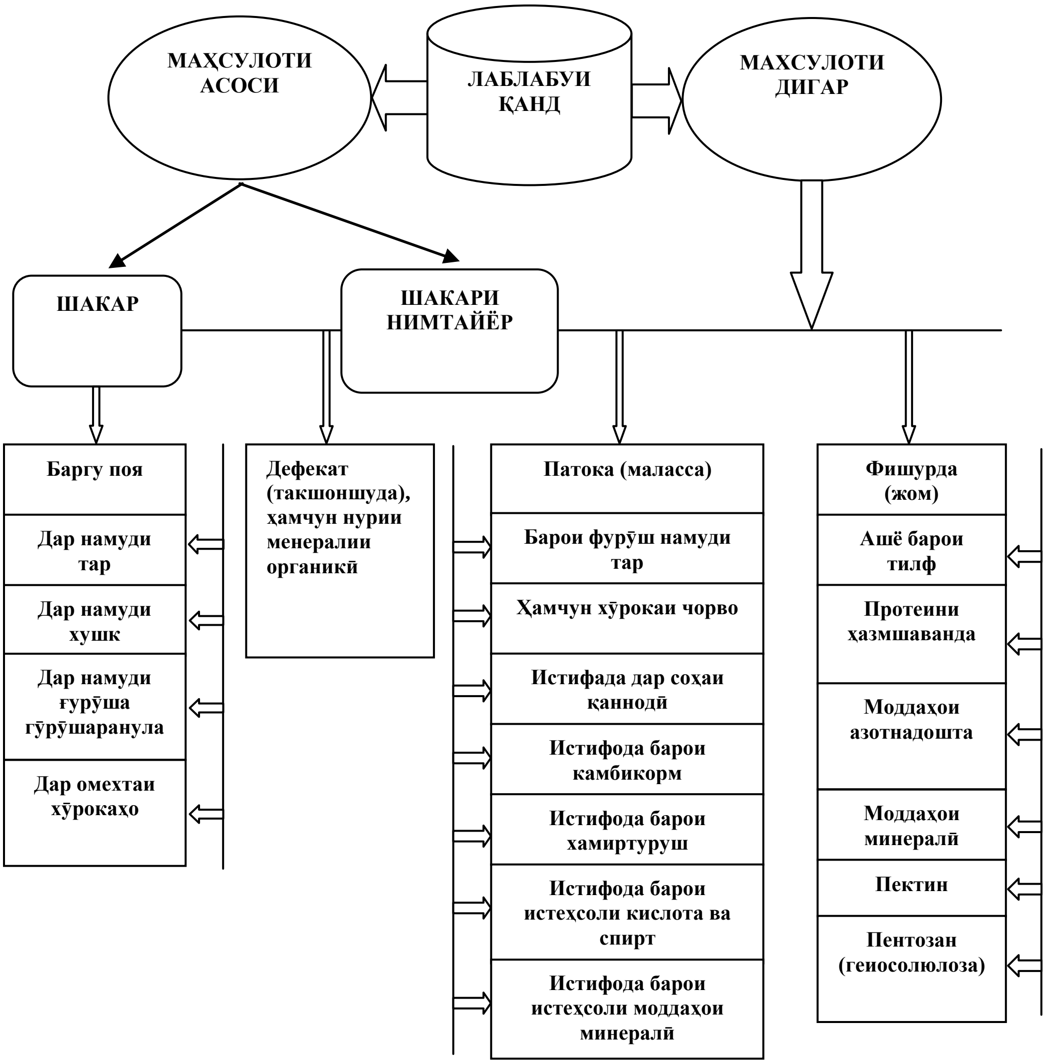

Аз ҷадвали овардашуда маълум мегардад, ки аз лаблабуи қанд натанҳо маҳсулоти асосии ниёзи мардум, яъне шакар инчунин аз он маҳсулоти иловагӣ низ гирифтан имкон дорад. Он метавонад манбаи даромади иловагӣ барои корхонаи истеҳсолии шакар аз лаблабуи қанд шавад. Инчунин, маҳсулоти иловагӣ имкон медиҳад, ки дигар корхонаҳои коркарди маҳсулоти иловагӣ ташкил гардад.

Аз лаблабуи қанди дорои 16 % қанднокӣ дошта 12,75% гирифта мешавад. Боқимонда то 1 дарсадаш то гирифтани меласа талаф ёфта, 1,25

дарсади дигараш то шакари тайёр шудан, талаф меёбад. Яъне аз 1 дарсади лаблабуи қанд 0,79 дарсад шакари тайёр истеҳсол карда мешавад.

Истифодаи лаблабуи қанд дар истеҳсоли шакар на камтар аз 11 марҳалаи пайдарпайи ҳатмиро мегузаранд, ки дар китоби А.Сапронов "Технологияи қанд" нишон дода шудааст. Инчунин, то ҳол бештари олимоне, ки дар ин ҷода фаъолият менамоянд, аз ин китоб истифода мекунанд [9, с. 9-67].

1. Расонидани лаблубуи қанд аз замини кишт то корхона. Донистан ҳатмӣ аст, ки дар шароити кӯҳсори Тоҷикистон радиуси имконпазири фоиданок (оптималӣ) барои корхонаи истеҳсоли шакар аз тарафи мутахассисони логистика дар масофаи 60–70 км бо қобилияти борбардороиаш 50-60 тонна муайян карда шудааст (масалан, дар Федератсияи Русия ин масофа то 100 км-ро дар бар мегирад).

Таҷрибаҳои бештари ҷаҳонӣ нишон медиҳад, ки дар атрофи корхона ташкил намудани дигар корхонаҳои хурди (корхонаҳои фермерӣ, коркарди ширӣ, коркарди ахлоти чорво ва ба заминҳои корами лабалабузор расонидани он ҳатмист) ёрирасон ташкил кардан, фоидабахш мебошад. Ин ҷараён ба таври нақшавӣ дар расми 2.2.1 оварда шудааст (ниг.: ба расми 2.2.1).

Ҷараёни истеҳсоли шакар аз лаблабуи қанд чор хусусияти асосӣ дорад. Кишти маҳсулот, баъдан коркарди он, маҳсулоти асосӣ ба истеъмол ва фурӯш, боқимонда тилф ва мураббо ба фермаҳо равона мегарданд. Аз фермаҳо бошад, боз боқимондаи он (порӯи чорво) ба замин, ки ягон партов надорад ва бениҳоят самарабахш мебошад. Амалияи ин ҷараён нишон медиҳад, ки фермаҳои чорво дар назди корхонаи истеҳсоли шакар аз лаблабуи қанд ташкил карда шаванд, дар умум, фаъолияти ин навъи корхонаҳо боз ҳам самарабахш шуданашон мумкин аст.

Гурӯҳи маҳсулоти асосӣ:

1.Дар шароити вилояти Хатлони Ҷумҳурии Тоҷикистон аз лаблабуи қанд аз 15 то 20 дарсад шакар истеҳсол кардан, имконпазир аст. Зиёдшавии миқдори қанднокии лаблабуи қанд аз коркарди агротехникӣ, ба амал баровардани киштгардон ва аз истифодаи нуриҳои минералӣ ва органикӣ вобаста (бо меъёри муайян кардаи истифодаи онҳо) вобаста аст. Бо дарназардошти миқдори камтарини (минималии) қанднокии лаблабуи қанд дар корхонаи шакаристеҳсолкунӣ аз як тонна лаблабуи қанд 150 кг шакар гирифта мешавад. Чӣ тавре дар боло гуфта гузаштем, дар ҳолати фаъолият намудани корхонаи истеҳсоли шакар бо иқтидори коркарди 500 тонна шакар дар як шабонарӯз, 630 000 тонна лаблубуи қанд лозим аст. Аз ин миқдор 90 000 тонна шакар ва дигар маҳсулоти иловагӣ гирифта мешавад.

Тибқи таҳлилҳои мутахассисону коршиносони созмони бонуфузи байналмилалӣ, аз ҷумла Созмони Милали Муттаҳид соли 2021 дар миқёси сайёра аз лиҳози таъминот ба озуқаворӣ яке аз солҳои вазнинтарин дар сад соли охир мегардад. Иловатан, беш аз 270 миллион нафар одамон дар даҳҳо кишвари дунё бар асари буҳрони шадиди иқтисодию молиявӣ, афзоиши бесобиқаи бекорӣ, камчин гардидани маводи ғизоӣ ва болоравии нархҳо ба вуҷуд омадани гуруснагӣ ва фақр гирифтор мешаванд [1].

Бинобар ин, мо бояд таъкидҳои Пешвои муаззами миллатро ба назари эътибор гирифта, барои киштукор, фаъолияти пурсамар гирифтани ду-се ҳосил аз як замин омодагии ҳамарафа дида, бештар маҳсулоти босифати кишоварзӣ истеҳсол карда, амнияти озуқавории мамлакат ва талаботи мардумро бо маводи ғизоӣ боз ҳам беҳтар таъмин намоем.

Хулоса, парвариш ва коркарди лаблабуи қанд ба таъсиси ҷойҳои кории нисбатан сердаромад мусоидат карда, имкониятҳои молиявии хоҷагиҳо, кишоварзон ва давлатро тавассути бандҳои зерини нишондодашуда мусоидат менамояд:

–таъмини истифодаи самараноки заминҳои обӣ (парвариши лаблабуи қанд метавонад ба кишоварзон нисбати кишт ва парвариши донагиҳо 5-6 маротиба ва нисбати пахта 2-3 маротиба фоидаи зиёд диҳад, ки ин дар мавриди истеҳсол намудани шакар аз он мебошад);

–имкони ҷамъоварии андозҳо аз ҳисоби коркарди саноатии лаблабуи қанд ва истеҳсол намудани шакар аз он дар ҷараёни истеҳсолот пайдо мегардад.

Инчунин, баъзе лоиҳаҳои дигари муфидро дар заминаи фаъолияти корхонаи коркарди лаблабу таҳия ва татбиқ намудан мумкин аст, ба монанди таҳия ва татбиқи лоиҳаи рушди соҳибкории наздиҳавлигии деҳот (ҷалби занони хонанишин ба парвариши чорвои ширдеҳ) дар заминаи лоиҳаи парвариш ва коркарди лаблабуи қанд ва бунёди корхонаҳои коркарди шир.

Парвариш ва коркарди саноатии лаблабуи қанд ба рушди дигар самтҳои хоҷагии халқ мусоидат менамояд, ба мисли:

–шароити хуб барои рушди чорводорӣ ва коркарди маҳсулоти чорво фароҳам мешавад (ташкили фермаҳои чорвои калони ширдеҳ, парандапарварӣ, корхонаҳои коркарди шир ва гӯшт);

–фаъолияти ширкатҳои боркашон (натанҳо нақлиётӣ, балки фаъолияти роҳҳои оҳан) тақвият меёбад, чунки зарурати интиқоли ҳаҷми зиёди бор лозим мешавад; истеҳсоли шакар неруи барқи зиёдро талаб менамояд ва дар фаслҳои тобистону тирамоҳ ҳаҷми барқи зиёди истеҳсолшавандаро дар ин фаъолият сарф кардан мумкин аст;

–бо мақсади муҷаҳҳаз намудани истеҳсолоти навташкилшаванда дар корхонаҳои мошинсозии ҷумҳурӣ қисми зиёди таҷҳизоте, ки содаанд ва имконияти истеҳсолиашон вуҷуд дорад, ба роҳ монда, ба ин васила ба рушди саноати мошинсози шароити мусоид фароҳам овардан мумкин аст;

–ҳангоми пурра фаъолият намудани корхонаи истеҳсолии шакар аз лаблабуи қанд дигар корхонаҳо барои коркарди маҳсулоти иловагӣ ва коркарди дуюминдараҷаи маҳсулоти асосӣ арзи вуҷуд карда метавонанд;

–инчунин, дар ҳолати пурра ба сомон расонидани марҳалаҳои истеҳсолии корхонаҳои шакар метавон ба кишварҳои ҳамсоя маҳсулот содир карда шавад.

Аз ҳамаи ин хулоса баровардан мумкин аст, ки фаъолияти истеҳсолӣ ва ташкили корхонаи коркарди шакар аз лаблабуи қандро чунин оғоз намудан лозим аст:

–ҳарчи тезтар корҳои илмию таҳқиқотиро доир ба дарёфт намудани навъи лаблабуи қанди мутобиқ ба шароити Тоҷикистон (бо қанднокии зиёда аз 18 дарсад зиёд) оғоз намудан, лозим аст;

–технологияи парвариши лаблабуи қандро дар ҳамаи ноҳияҳое, ки замини обӣ доранд, таҷриба намудан, салоҳи кор аст;

–технологияи захира ва нигоҳдошти лаблабуи қандро дар муҳлати зиёда аз 90 рӯз барои ноҳияҳои ҷумҳурӣ таҳия намудан лозим аст;

–мувофиқи имкон корхонаи таҷрибавии коркарди лаблабуи қандро бо коркарди шабонарӯзии 500 тонна шакар дар як шабонарӯз сохтан, ба мақсад мувофиқ аст;

–дар асоси корҳои таҳқиқотӣ тавсияҳоро доир ба ноҳиябандии парвариш, технологияи парвариши лаблабу, технологияи захира ва нигоҳдошти лаблабу ва бунёди корхонаҳои коркардро омода намудан;

–дар ин самт мутахассисонро ба хориҷа барои омузиш фиристонидан;

–таҳияи нақшаҳои маблағгузории ташкили корхонаи истеҳсолӣ.

Агар мо ба нақша гирем, ки бештари категорияҳои заминҳои кишоварзии ҷумҳуриро ба кишти лаблабу машғул шаванду корхонаҳо сохта шаванд, барои истеҳсоли шакар самараи хуб дода наметавонад. Барои мо зироатҳои ғалладонагӣ ва инчунин, истеҳсоли пахта дар ҷойи аввал меистаду баъдан дигар зироату маҳсулоти коркардшаванда. Лекин мо роҳу усулеро фикр карда бароем, ки истеҳсоли як самти кишоварзӣ боиси мушкилоти дигараш нагардида, балки боиси пешрафти дигар соҳаҳои кишоварзӣ ва саноат гардад. Танҳо ин корро дар ҳолатҳои зерин дуруст мешуморему самаранокии бештар тавсия намуда метавонем:

- дар ҳосили дуюм ва ё баъди кишти дигар зироатҳо ҳосили дуюмро лаблабу кишт гардад;

- Кишти лаблабу ҳисоби кам кардани заминҳои зироатҳои хӯроки чорво ва ё ба кор даровардани заминҳои зериобӣ;
- аз ҳисоби заминҳои киштнашуда ва самаранокии камтар дошта, ки кам истифода бурда мешаванд;
- аз ҳисоби заминҳои партовҳо ва баъди ба истифодаи кишоварзӣ ворид кардани онҳо парвариш карда мешавад;
- инчунин, метавон аз ҳисоби заминҳое, ки лалмӣ ҳастанду онҳоро обёрӣ менамоем.

Ба ғайр аз ин, навъҳои лаблабуеро коркард карда бароем, ки дар муддати кӯтоҳ пухта расида, ба шароити имрӯза тобовар бошанд. Яъне тавассути ин кор метавон кишти лаблабу ба роҳ монда шавад.

Бунёди корхонаҳои истеҳсоли шакар аз лаблабуи қанд барои:

–ташкил намудани корхонаҳои хурд барои истеҳсоли шакар дар ҷумҳурӣ ҳамчун маҳсулоти ватанӣ ва ҷавобгӯ ба талаботи санитарию беҳдоштӣ;

-ба роҳ мондани истеҳсоли хӯроки чорво, ки яке аз самтҳои муҳимми соҳаи чорводорӣ;

–ташкили корхонаҳои хурд (ба ғайр аз корхонаҳои истеҳсоли шакар) ва калони агросаноатӣ дар минтақаҳои гуногуни кишвар;

таъсиси фермаҳо ва ба роҳ мондани корхонаҳои хурди истеҳсоли гӯшт ва шир;

–зиёд намудани маҳсулоти ширӣ ва гӯштӣ бо нархҳои дастраси аҳолӣ мусоидат хоҳад кард.

АДАБИЁТ

1. Паёми шодбошии Призиденти Ҷумҳурии Тоҷикистон, Пешвои миллат муҳтарам Эмомалӣ Раҳмон ба муносибати соли нави мелодии 2021. Кумитаи иҷроияи Ҳизби Халқии Демократии Тоҷикистон дар вилояти Суғд.

2. Бобокалонов Исомат. И-87. Асосҳои назарияи иқтисодӣ./ Китоби дарсӣ барои тахассусҳои иқтисодии мактабҳои олӣ. Қисми дуюм/. Нашри чоруми такмилёфта. Душанбе: Нашриёти Бухоро, -2015, 485 саҳ. С. 526

3. Базаи фурӯши молҳои Агробизнес инчунин, фурӯши шакар. Ва ин сайт TCI-Eastagri@fao.org.

4. Гулаҳмад Раҳмихудоев. Биохимияи растаниҳои кишоварзӣ (дастури таълимӣ). Душанбе, Маориф ва фарҳанг, 2013.146 саҳ.

5. Ж.И. Орлова. Всё об овощах. –Москва: Агропромиздат, 1986. – 222 с.

6. Целевая программа развития агропромышленного комплекса в Республике Казахстан на 2013–2020 годы (Агробизнес, 2020) Астана-2012г-97.

7. Новицкий И. Выращивание сахарной свеклы: особенности посадки и ухода //Растениводство, 2016. - №4. – с.256.

8. Салиов А.Ф., Бобохонов Р.С., Неъматуллоев З.С. Технологияи умумии консервакунонӣ, -Душанбе: Ирфон, 2011, 232 саҳ.

9. Сапронов А.Р. Технология сахара. Одобрено Учёным советом Государственного комитета СССР по профессионально-техническому образованию в качестве учебника для средних профессионально-технических училиш. –Москва: Лёгкая и пищевая промышленность, 1983. 232 ст.

10. https://www. Latifundist.com (санаи гирифтани ахбор 27.11.2019) ва Sugar.ru (санаи гирифтани ахбор 20.02.2020).

ХОЗЯЙСТВЕННЫЕ ПРОЦЕССЫ И ПРОИЗВОДСТВО САХАРА ИЗ САХАРНОЙ СВЕКЛЫ КАК ФАКТОР ОБЕСПЕЧЕНИЯ ПРОДОВОЛЬСТВЕННОЙ БЕЗОПАСНОСТИ И ПРОМЫШЛЕННОГО РАЗВИТИЯ СТРАНЫ

РУСТАМДЖОНИ САИДУЛЛОИ КУЗРАТЗАДЕ,
начальник управления анализа макроэкономических вопросов Центра стратегических исследований при Президенте Республики Таджикистан
734024, Таджикистан, г.Душанбе, пр. Рудаки 89;
тел: +901-31-38-68; e-mail: caidullozoda1992@mail.ru

СУЛТОНОВ СОТИМ СУЛТОНОВИЧ,
ассистент кафедры экономики и управления технического колледжа ДТТ им. А. Осими
734042, Таджикистан, г.Душанбе, улица С.Айни 41;
тел: +904395909; e-mail: stim-90.90@mail.ru

Сахар является одним из продуктов, который необходим экономике Республики Таджикистан на 100% его импорта из-за границы. О важности производства сахара дополнительно свидетельствует необходимость четвертого шага - быстрой индустриализации, поскольку предприятие по производству сахара считается предприятием пищевой промышленности. В то же время переход от аграрно-промышленного государства к индустриально-аграрному означает, что доля промышленной продукции в общем внутреннем продукте (ВВП) страны должна быть выше количества аграрной продукции в нем. С учетом этого в данной статье собраны все теоретические и методологические аспекты и опыт увеличения производства ведущих стран.

Ключевые слова: *сахар, производство, эффективность, сахарная свекла, завод, комбикорма, побочные продукты, переработка, реальная стоимость.*

ECONOMIC PROCESSES AND SUGAR PRODUCTION FROM SUGAR BEET AS A FACTOR OF ENSURING FOOD SECURITY AND INDUSTRIAL DEVELOPMENT OF THE COUNTRY

RUSTAMJONI SAIDULLOI QUZRATZODA,
Head of the Department for Analysis of Macroeconomic Issues, Center for strategic research under the President of the Republic of Tajikistan
734024, Tajikistan, Dushanbe city, Rudaki ave. 89;
tel.: (+992) 901-31-38-68; e-mail: caidullozoda1992@mail.ru

SULTONOV SOTIM SULTONOVICH,
Assistant at the Department of Economics and Management of a Technical College TTU. named after A. Osimi
734042, Tajikistan, Dushanbe city, S. Aini street 41;
tel.: (+992) 904-39-59-09; e-mail: stim-90.90@mail.ru

Sugar is one of the products, the need of the economy of the Republic of Tajikistan in this product is satisfied by 100% at the expense of its import from abroad. The importance of sugar production is further evidenced by the need for the fourth step - rapid industrialization, since a sugar production plant is considered a food processing enterprise. At the same time, the transition from an agrarian-industrial state to an industrial-agrarian state means that the share of industrial products in the total domestic product (GDP) of the country should be higher than the amount of agricultural products in it. Taking this into account, this article contains all the theoretical and methodological aspects and experience of increasing production in leading countries.

Keywords: *sugar, production, efficiency, sugar beets, plant, feed, by-products, processing, real cost.*

УДК: 336.225.513

ТАКМИЛИ НИЗОМИ АНДОЗБАНДӢ БА РУШДИ СОҲИБКОРИИ ИННОВАТСИОНӢ, ҲАМЧУН ОМИЛИ МУҲИМИ ТАЪМИНИ АМНИЯТИ ИҚТИСОДӢ

ОДИНАЕВ АМИН ИБРОҲИМОВИЧ,
сардори Раёсати таҳлилӣ масъалаҳои соҳибкорӣ ва рушди бахши хусусии МТС назди Президенти Ҷумҳурии Тоҷикистон
734025, Тоҷикистон, шаҳри Душанбе, хиёбони Рӯдакӣ 89;
тел. (+992) 988-55-26-90

Дар мақола таҷриба ва хусусиятҳои низоми андозбандии кишварҳои хориҷӣ дар самти рушди соҳибкории инноватсионӣ, таҳлилу арзёбӣ гардидааст. Дар ин замина, муаллиф бо далелҳои илман асоснокшуда исбот намудааст, ки чун дигар кишварҳо ҷорӣ намудани низоми регрессивии андозбандӣ ба рушди корхонаҳои навтаъсиси инноватсионӣ таъсири мусбат хоҳад расонид.

Ҳамзамон, асоснок карда шудааст, ки сарбории пасти андоз ва имтиёзу сабукиҳои ҷойдошта, агар аз як тараф, ба пайдо кардани мавқеи устувори соҳибкорон дар бозорҳои дохиливу минтақавӣ, баланд бардоштани сатҳи рақобатпазирии молу маҳсулот мусоидат кунад, аз ҷониби дигар, ба коҳиш ёфтани сатҳи иқтисоди соягӣ ва аз байн рафтани пинҳонкории даромад аз ҷониби соҳибкорон мусоидат мекунад.

Калидвожаҳо: *низоми андозбандӣ, соҳибкории инноватсионӣ, амнияти иқтисодӣ, рақобатпазирӣ, танзими давлатӣ, низоми регрессивии андозбандӣ, корхонаҳои хурд, хатҳои нави технологӣ.*

Дар шароити муосир, татбиқи васеи инноватсия аз ҷумлаи омилҳои муҳимми баланд бардоштани сатҳи рақобатпазирии рушди иқтисодиёт ба ҳисоб меравад. Ҷорӣ намудани хатҳои нави технологӣ дар заминаи дастовардҳои илмию техникӣ, шаклҳои ташкили меҳнат ва идоракунӣ, бахусус дар самти соҳибкории хурду миёна, аҳаммияти бузург дорад. Зеро дар шароити кунунӣ маҳз тавассути корхонахои хурд татбиқи ҳарчи бештари натиҷаҳои илм дар истеҳсолот имконпазир буда метавонад.

Чунонки аз таҳлилҳо бармеояд, ҳоло накши соҳибкории хурд дар нишондиҳандаҳо асосӣ рушди кишвар нисбат ба мамлакатҳои аз лиҳози саноатӣ пешрафта хеле паст буда қиёснашаванда аст. Ҳатто Федератсияи Русия, ки дорои зарфиятҳои зиёди иқтисодию молиявӣ аст, аз лиҳози

шумораи соҳибкории хурд нисбат ба Иёлоти Муттаҳидаи Амрико–93 баробар, Ҷопон–7,7 баробар ва Итолиё 4,7 баробар қафо мебошад. Аз рӯйи ҳиссаи соҳибкории хурд дар маҷмуи маҳсулоти дохилӣ аз Фаронса 5,6 маротиба ва Иёлоти Муттаҳидаи Амрико–4,7 баробар, инчунин, аз ҷиҳати машғул будан ба фаъолияти соҳибкории хурд аз Ҷопон 8,1 баробар, Итолиё 7,6 баробар, Фаронса 5,6 баробар ва ИМА 4,7 маротиба фарқ мекунад [1].

Дар заминаи рақамҳои баёнгардида, қайд кардан зарур аст, ки дар ин кишварҳо, аз ҷумла дар Ҷумҳурии Тоҷикистон, дастгирии давлатии соҳибкории хурд на ҳамеша мақсаднок сурат мегирад, бинобар ин, самаранокии рушди ин бахш ба қадри кофӣ таъмин нест.

Ҳоло дар дар кишварамон дар роҳи рушди соҳибкории хурду миёна масъалаҳои зиёди ҳалталаби хусусияти молиявӣ, иқтисодӣ ва ташкилӣ мавҷуданд, ки онҳоро тавассути истифодаи самараноки воситаҳои танзими давлатӣ, аз ҷумла татбиқи самараноки сиёсати андозӣ, ҳал кардан мумкин аст. Бинобар ин, омӯзиши таҷрибаи андозбандии фаъолияти соҳибкории хурд дар кишварҳои аз лиҳози иқтисодӣ пешрафта ниҳоят муҳим ва саривақтӣ аст.

Дар марҳалаи хозира баланд бардоштани нақши соҳибкории хурд дар кишварҳои пешрафтаи саноатӣ тасодуфӣ набуда, балки як намунаи зарурие мебошад, ки аслан тавассути рушди илму техника ва талабот ба маҳсулоти илмталаб ба вуҷуд омада аст.

Ҷанбаи муҳими андозбандии соҳибкории хурд меъёри хурд эътироф намудани корхонаҳо мебошад. Ҳол он, ки дар мамлакатҳои мутараққӣ принсипҳои умумии муайян кардани чунин меъёр вуҷуд надоранд. Меъёрҳои асосии муайян намудани корхонаҳои хурд ҳаҷми гардиши иқтисодию хоҷагидорӣ ва шумораи кормандон ба ҳисоб меравад. Масалан, дар Фаронса ба ҳайси корхонаҳои хурд шикркатҳое баромад мекунанд, ки шумораи коргаронашон, аз ҷумла корхонаҳое, ки ба фурӯши маҳсулот машғуланд, 10 нафар ва ширкатҳои истеҳсолӣ 50 нафар, ҳаҷми гардиши муомилоти онҳо на беш аз 3,5 миллион франк, аз ҷумла барои истеҳсолкунандагон на зиёда аз як миллионро ташкил медиҳад [2].

Дар Британия ба сифати корхонаҳои хурд, ширкатҳое шинохта мешаванд, ки шумораи кормандонашон 24 нафар ва гардиши муомилоти солонаашон на бештар аз 400 миллион фунт стерлинг бошад. Ҳоло дар ин кишвар аз шумораи умумии корхонаҳои хурди амалкунанда 96 дарсадашро ширкатҳои хусусӣ ташкил медиҳанд [3].

Дар Иёлоти Муттаҳидаи Амрико ба категорияҳои корхонаҳои хурд ширкатҳое шомил карда мешаванд, ки шумораи кормандонашон то 500 нафар, ҳаҷми миёнасолонаи даромад 3–2 миллион доллар ва ҳаҷми дороиҳояшон бошад, на бештар аз 5 миллион доллари амрикоӣ бошад.

Ҳоло чунин ширкатҳо 99 дарсади тамоми ширкатҳои амрикоиро ташкил медиҳанд [4].

Дар ин кишварҳои аз лиҳози саноатӣ пешрафта, хусусиятҳои фаъолияти соҳибкории хурд бо дарназардошти хусусияти андозбандӣ, ки ҷиҳати рушду тараққиёти дарозмуддати иқтисодиёт нигаронида шудааст, муайян карда мешавад.

Ҷадвали 1.

Гурӯҳбандии фаъолияти соҳибкории хурд дар кишварҳои хориҷӣ

Кишварҳо	Шумораи кормандон, на бештар	Гардиши солона
Британия	24–99 нафар (то 250 нафар дар саноат	400 ҳазор фунт стерлинг
Белгия	100 нафар	145 млн. франки белгиягӣ
Фаронса	200 нафар	3,5 млн. франк
Олмон	500 нафар	то 11,5 млн. евро
Люксембург	100 нафар	60 ҳазор франки люкс
Ҷопон	100 (на зиёда 300 дар саноат)	30 млн. иен (то 100 млн. саноат)
ИМА	500 нафар	3–12 млн. долл.
Канада	100 нафар	2–20 млн. долл
Чин	100 нафар	300 ҳазор юан

Манбаъ: *Ҷадвал дар асоси Explanatory Notes to the OECD Tax Database, 2005. www.oecd.org/dataoecd//Соҳибкории хурд ва рушди минтақавӣ дар кишварҳои аз лиҳози саноатӣ пешрафта— М., 2007 — С.18–20. таҳия гардидааст [5].*

Дар кишварҳои мухталифи ҷаҳон ҳангоми истифодаи низомҳои махсуси андозбандӣ ҳадафҳои гуногун пеш гирифта мешаванд. Ҳамзамон, ҳолатҳои марбут ба чунин андозбандӣ низ гуногунанд, аз ҷумла вобаста ба донишҳои молиявию иқтисодӣ ва ҳуқуқии андозсупорандагон, имкониятхои назорат ва маҷбуркунӣ аз ҷониби мақомоти андоз, инчунин, дараҷаи коррупсионии мақомот фарқ мекунанд.

Ҳамаи инро равишҳои гуногуни низоми андозбандии корхонаҳои хурде, ки ба фаъолияти соҳибкорӣ машғуланд, муайян мекунанд. Воқеан, усулҳои андозбандии соҳибкории хурд вобаста ба кишвар, мақсад ва шароите, ки дар он татбиқ мешаванд, ба андозаи кофӣ фарқ доранд. Маҳз аз ин сабаб, яъне ҷойдоштани фарқҳои калон дар низоми андозбандии кишварҳои пешрафта ва муқоисанашаванда будани онҳо, хосиятҳои умумиро дар ин самт ҷудо кардан, хеле душвор аст.

Қобили зикр аст, ки яке аз муҳимтарин имтиёзҳои мустақим барои тиҷорати хурд дар кишварҳои пешрафта кам кардани меъёри андоз аз

даромад мебошад. Татбиқи чунин имтиёз аслан ҳангоми баланд гардидани меъёри андоз ҷорӣ карда мешавад.

Меъёрҳои пасткардашудаи андозбандӣ барои соҳибкорони хурду миёна дар кишварҳои Белгия, Канада, Финландия, Ҷопон, Люксембург ва Британия бештар татбиқ мешаванд. Дар ин кишварҳо ба ғайр аз ин ба сифати имтиёзҳои алоҳида барои соҳибкории хурд талаботи камтари андоз ва баҳисобгирӣ метавонанд татбиқ карда шаванд. Илова бар ин, тартиби пешниҳоди ҳисоботи гуногунро хеле осон кардан мумкин аст.

Омӯзиш ва таҳлилу арзёбии таҷрибаи кишварҳои аз лиҳози саноатӣ пешрафта дар соҳаи танзими андози фаъолияти соҳибкории хурд нишон медиҳад, ки истифодаи меъёрҳои прогрессивии андоз дар доираи низоми умумии муқарраршудаи андозбандӣ, аз ҷумлаи имтиёзҳои асосӣ ба рушди соҳибкории хурд, ба ҳисоб меравад.

Тахти мафҳуми андози регрессивӣ–низоми андозеро мефаҳманд, ки дар он меъёри миёна бо афзоиши маблағи андозбандишаванда коҳиш меёбад. Яъне ин маънои онро дорад, ки баробари зиёд шудани даромади агенти иқтисодӣ, меъёри андозбандӣ паст мешавад ва агар ҳаҷми даромад баръакс кам шавад, меъёри андозбандӣ меафзояд.

Ҳамин тавр, чунин низоми андозбандӣ сарбории андози ашхоси қобилияти пардохти баландтардоштаро коҳиш медиҳад, чунки онҳо бори нисбиро бештар ба дӯши одамони дорои қобилияти пардохти паст мегузоранд. Андозаи регрессивии андозбандӣ ба ширкатҳои хурди навтаъсис имкон медиҳад, ки меъёрҳои ҳадди ақали андоз аз даромадро истифода баранд. Дар қиёс бо кишварҳои Ғарб дар Ҷумҳурии Тоҷикистон меъёри регрессивии андозбандӣ барои соҳибкорони хурду миёна нисбатан камтар пешбинӣ намудааст, ки ин ба фаъолияти соҳибкории хурд таъсири манфӣ мерасонад. Илова бар ин, дар Ҷумҳурии Тоҷикистон сатҳи нисбатан пасти маданияти андозӣ то ба ҳол ҷой дорад.

Бинобар ин, имтиёзҳои иловагӣ ва паст кардани меъёрҳо дар доираи низоми содакардашудаи андозбандӣ натиҷаи дилхоҳ намедиҳад (васеъ намудани базаи андозбандӣ ва зиёд намудани ҳаҷми воридоти андоз).

Дар самти ҳавасманд гардонидани фаъолнокии иқтисодии субъектҳои соҳибкории хурд пардохти андоз аз даромад нақши муҳим дошта, яке аз самтҳои асосии низоми андозбандиро ташкил медиҳад.

Ҳоло дар аксар кишварҳои пешрафта, аз ҷумла Шветсия, Шветсария, Дания, Олмон, Австралия, Британия ва ИМА субъектҳои соҳибкории хурд аз меъёрҳои прогрессивии андоз аз даромад васеъ истифода мебаранд [6].

Инчунин, дар кишварҳои пешрафтаи саноатӣ, сарфи назар аз кам шудани имтиёзҳо ва оптимизатсияи онҳо, механизмҳои ҳавасмандгардонӣ

вобаста ба ташаккули ҷамъиятҳои саҳомии навтаъсис, хусусан дар соҳаҳои дорои технологияҳои баланд, нигоҳ дошта мешаванд.

Ҷадвал 2.

Тавсифи нишондиҳандаҳои асосии рушди корхонаҳои хурди инноватсионӣ дар кишварҳои аз лиҳози иқтисоди пешрафта

Ҳиссаи корхонаҳои хурди инноватсионӣ (КХИ) дар шумораи корхонаҳои хурд, %	80
Ҳаҷми навигариҳои ба вуҷуд овардашуда дар КХИ, %	30
Ҳаҷми корҳои илмию таҳқиқотӣ ва таҳияи лоиҳаҳо дар КХИ	20
Саҳми КХИ дар саноати коркард, %	15
Шумораи лоиҳаҳои таҳия ва татбиқгардидаи КХИ	60

Манбаъ: составлено автором по: 1. Данные официального сайта Общероссийской общественной организации «Опора России» www. opora. ru.; 2. Мельник А.М. Малый бизнес и региональное развитие в индустриальных странах [7]

Ҳоло ин нишондиҳандаҳо натанҳо дар кишвар мо, балки дар кулли кишварҳои Иттиҳоди Давлатҳои Мустақил, аз ҷумла Федератсияи Русия, хеле паст ба назар мерасад. Тибқи таҳлилҳо, ин рақамҳо дар Русия мутаносибан 5–6, 5, 2, 2,3 дарсадро ташкил медиҳад, ки ин нисбат ба кишварҳои Ғарб аслан муқоисанашаванда мебошад.

Масалан, дар Фаронса корхонаҳои хурди инноватсионӣ дар давоми ду соли аввали фаъолият пурра аз пардохти андоз аз даромад озод карда мешаванд. Дар соли сеюм 25 дарсад, соли чорум 50 дарсад, соли панҷум 75 дарсад андозбандӣ шуда, танҳо соли шашум андози даромадро пурра месупоранд [8].

Барои шахсони бекоре, ки тасмими ташкили фаъолияти соҳибкориро доранд, ҳуқуқ пайдо менамоянд, ки аз пардохти андоз аз даромад на ду, балки ба муддати се сол ва аз пардохти уҳдадориҳои ҳатмии иҷтимоӣ як сол озод карда шаванд. Ба андешаи мо, татбиқи чунин тадбирҳо барои ҳавасмандгардонии субъектҳои соҳибкории хурд дар Тоҷикистон, хусусан дар шароити саноатикунонии босурати кишвар, бисёр муҳим мебошад.

Ҳамин тавр, ҳоло дар Ҷумҳурии Тоҷикистон бо вуҷуди дастовардҳои назаррас дар самти рушди корхонаҳои хурди инноватсионӣ, боз масъалаҳои зиёди ҳалталаб ҷой доранд, аз ҷумла:

–норасоии ҳассос ба захираҳои қарзӣ–молиявии имтиёзнок;

–арзиши баланди ба вуҷуд овардани навоварӣ;

–сатҳи пасти пардохтпазирӣ ва талабот ба маҳсулоти дорои технологияи баланд;

–хавфи баланди иқтисодӣ ва муҳлати дарози боздеҳӣ аз инноватсияҳо;

–талаботи паст ба тиҷорати хурди инноватсионӣ;

–дарёфти биною иншоот ва арзиши баланди иҷора;

–норасоии сахти муҳосибони мутахассисони соҳибтаҷриба;

–мавҷуд набудани низоми дурусти татбиқи натиҷаҳои таҳқиқоти илмӣ дар истеҳсолот ва тиҷоратикунонии коркардҳои илмию техникӣ;

–нокифоя будани механизимҳои муосири ҳавасмандагардонӣ барои таъсиси корхонаҳои хурди инноватсионӣ ва соҳибкории инноватсионӣ;

–мавҷуд набудани маълумоти омории инъикоскунандаи натанҳо ҳаҷми маҳсулоти дар асоси инноватсия истеҳсолшуда, балки шумораи корхонаву соҳибкорони дар ин самт фаъолияткунанда;

–фаъолияти сусти паркҳои таҷрибавию инноватсионии дар назди муассисаҳои илмию таҳқиқотӣ ва донишкадаву донишгоҳҳои кишвар қарордошта.

Омилҳои зикршуда ва бисёр сабабҳои дигар имкон намедиҳанд, ки тиҷорати хурди инноватсионӣ ва корҳои илмию таҳқиқотӣ ва конструкторӣ дар Тоҷикистон ба таври бояду шояд рушд кунанд.

Ҳаллу фасли масъалаҳои ҳалталаб дар соҳаи инноватсионӣ ва боз ҳам тезонидани раванди саноатикунонии босуръати кишвар, инчунин, дигар мақсаду вазифаҳои дар доираи барномаю стратегияҳои давлатии дар ин самт муайянгардида, зарурати андешидани тадбирҳои мушаххаси иловагии давлатиро ба миён мегузорад. Яъне нақши давлат дар фароҳам овардани фазои мусоиди инноватсионӣ дар Ҷумҳурии Тоҷикистон дар ҳамбастагӣ шарикии давлат бо бахши хусусӣ ва соҳибкории инноватсионӣ, хусусан дар самти тиҷоратикунонии натиҷаҳои илмию инновастсионӣ бояд тақвият дода шавад.

Тибқи маълумоти Созмони Байналмилалии Рушди Иқтисодӣ (OECD), ҳоло дар кишварҳои аз лиҳози саноатӣ пешрафта то 30 дарсади ҳаҷми корҳои илмию таҳқиқотӣ ва коркардҳо то 20 дарсади тамоми навовариҳои эҷодшуда ба ширкатҳои хурди инноватсионӣ рост меоянд. Дар баробари ин, ҳиссаи хароҷоти ширкатҳои хурди инноватсионии дар ҳаҷми навовариҳо ҳамагӣ 4–5 дарсадро ташкил медиҳад.

Ҳарчанд, ки ҳоло ҳиссаи саноати коркард дар ҳаҷми умумии истеҳсоли маҳсулоти саноатӣ дар кишвар беш аз 60 дарсадро ташкил диҳад, ҳам вале дарёфти нишондиҳандаҳо натанҳо саҳми корхонаҳои хурду миёнаи инноватсионӣ дар маҳсулоти истеҳсолгардида, балки ҳаҷми хароҷоти онҳо ба НИОКР низ мавҷуд нест, ё дар сатҳи хеле паст қарор дорад.

Дар чунин ҳолат, арзёбии воқеъбинонаи вазъи корхона, маҳсулоти тавассути инновастсия истеҳсолгардида, инчунин, хароҷот ба рушди НИОКР дар кишвар ғайриимкон аст.

Тибқи арзёбиҳо, ҳоло ҳиссаи хароҷоти корхонаҳои хурди инноватсионӣ ба НИОКР дар соҳаи саноати коркарди кишварҳои пешрафта, аз ҷумла ИМА, Олмон, Итолиё–5%, Канада, Британия, Испания, Финландия –то 15 дарсадро ташкил медиҳад. Ин рақам бо сабаби дастрас набудани маълумоти омории инъикоскунандаи соҳа дар Ҷумҳурии Тоҷикистон ғайри имкон мебошад. Нишондиҳандаи мазкур дар Федератсияи Русия, ки аз бисёр ҷиҳат нисбат ба кулли кишварҳои Иттиҳоди Давлатҳои Мустақил (ИДМ) бартарӣ дорад, беш аз 2 дарсад арзёбӣ карда мешавад [9].

Зимни таҳқиқ муайян карда шуд, ки ҳоло дар тамоми кишварҳои аз лиҳози саноатӣ пешрафта низомҳои гуногуни ҳавасмандгардонии андоз барои фаъолияти инноватсионии ширкатҳои хурд вуҷуд дорад. Масалан, дар Фаронса озодкунии муваққатӣ аз пардохти андоз аз даромад ё қисман кам кардани меъёри пардохти он («таътилҳои андозӣ») ҷой дошта, ширкатҳои таҳқиқотии хурду миёна, ки навтаъсисанд, аз он ба таври васеъ истифода мебаранд.

Дар Британия барои ширкатҳои нававари нав, меъёри пардохти андоз аз даромад аз 20 то 1 дарсад кам карда шудааст. Ҳадди ниҳоии сармоягузории бидуни андоз барои чунин ширкатҳо то 150,000 фунт стерлинг пешбинӣ шудааст. Илова бар ин, пардохти андоз аз даромади сармоя, хусусан сармоягузориҳои дарозмуддат, барои ширкатҳои инноватсионии навтаъсиси ба таври назаррас кам буда, пардохти андоз ҳангоми сармоягузории дубора ба ин гуна ширкатҳо пурра бекор карда шудааст. Имтиёзҳои ҷории андозӣ барои соҳибкории хурду миёна имкон медиҳанд, ки даромади андозбандишавандаи онҳо то 20 дарсад кам карда шавад, дар ҳолате, ки агар ҳадди ниҳоии хароҷоти ба НИОКР равонагардида нисбат ба пештара зиёд бошад. Ҳамзамон, аз хароҷоте, ки ширкатҳо барои пардохтҳо ба муассисаҳои илмию таҳқиқотӣ вобаста ба тараққиёти илму техника сарф мекунанд, аз пардохти андоз аз фоида пешбинӣ шудааст.

Ҳамин тавр, таҷрибаи мусбати кишварҳои аз лиҳози саноатӣ пешрафта нишон медиҳад, ки сиёсати фаъоли сохторӣ дар рушди фаъолияти корхонаҳои хурди инноватсионӣ аҳаммияти бузург дорад.

Ба андешаи мо, барои ҳавасмандгардонии фаъолияти инноватсионии соҳибкории хурд дар Ҷумҳурии Тоҷикистон танзими давлатӣ дар самти низоми андозбандӣ дар баробари дигар воситаҳои асосии бояд накши муҳим дошта бошад.

Барои васеъ намудани ҳаҷми танзими андозии фаъолнокии сармоягузорӣ ва инноватсионии соҳибкории хурд, амалӣ намудани маҷмуи тадбирҳо, хусусан дар самти такмили қонунгузории андоз, муҳим шуморида мешавад, аз ҷумла [10]:

–Кам кардани имтиёзҳо ва тарҳҳои андозӣ, ки самти иҷтимоӣ надоранд ва ба фаъолияти илмӣ ва инноватсионӣ алоқаманд нестанд;

–Бо дарназардошти таҷрибаи давлатҳои муваффақ, бартараф кардани андозбандии хароҷоти зиёдатӣ барои тайёр кардани кадрҳо барои корхонаҳои хурди инноватсионӣ, пеш аз ҳама, омода намудани менеҷерони самти инноватсионӣ;

–Аз андозбандӣ озод намудан аз даромад ва фоидаи корхонаҳои хурди инноватсионӣ *(ҳангоми татбиқи низоми соддакардашудаи андозбандӣ)*, ки на камтар аз 50 дарсади маҳсулотро бо истифода аз моликияти зеҳнии ватанӣ истеҳсол ва содир мекунанд;

–Аз андозбанди озод намудани даромад ва фоидаи корхонаҳои хурди инноватсионие, ки ба истеҳсоли маҳсулоти ивазкунандаи воридот ва фурӯши онҳо дар қаламрави кишвар машғуланд. Тавре болотар қайд карда гузаштем, дар Британия барои ширкатҳои навовар меъёри андоз аз даромад аз 20 то ба 1 дарсад кам карда шудааст.

АДАБИЁТ

1. Мельник А.М. Малый бизнес и региональное развитие в индустриальных странах.— М., 2007.–С.123.
2. Explanatory Notes to the OECD Tax Database, 2005. www.
3. Explanatory Notes to the OECD Tax Database, 2005. www. oecd.org/dataoecd
4. Мельник А.М. Малый бизнес и региональное развитие в индустриальных странах.–М., 2007.– С.18
5. Соҳибкории хурд ва рушди минтақавӣ дар кишварҳои аз лиҳози саноатӣ пешрафта–М., 2007–С.18–20; 2. Explanatory Notes to the OECD Tax Database, 2005. www.oecd.org/dataoecd
6. Structures of the Taxation Systems in the European Union, Data 1995–2005
7. Составлено автором по: 1. Данные официального сайта Общероссийской общественной организации «Опора России» www. opora. ru.; 2. Мельник А.М. Малый бизнес и региональное развитие в индустриальных странах.
8. Мусаева Х.М. Налоговые системы зарубежных стран. Махачкала: ИПЦ ДГУ, 2011. –С.45.

9. Борисов В. Нам нужен активный, конкурентоспособный малый бизнес // Человек и труд. – 2008. – № 3. –С.45.

10. Фикру андеша ва хулосаи муаллиф

СОВЕРШЕНСТВОВАНИЕ СИСТЕМЫ НАЛОГООБЛОЖЕНИЯ ДЛЯ РАЗВИТИЯ ИННОВАЦИОННОГО БИЗНЕСА, КАК ВАЖНЫЙ ФАКТОР ОБЕСПЕЧЕНИЯ ЭКОНОМИЧЕСКОЙ БЕЗОПАСНОСТИ

ОДИНАЕВ АМИН ИБРАГИМОВИЧ,
начальник Управления исследовании проблем предпринимательства и развития частного сектора ЦСИ при Президенте Республики Таджикистан
734025, Таджикистан, г. Душанбе, ул. Рудаки 89;
тел.(+992) 988-55-26-90, e–mail: o–amin@mail.ru

В статье проанализированы и оценены опыт и особенности системы налогообложения зарубежных стран в направлении развития инновационного предпринимательства. В этом контексте автор на основе конкретных научных фактов доказал, что, как и в других странах, введение регрессивной системы налогообложения окажет положительное влияние на развитие инновационных малых предприятий.

А также, обосновано, что низкая налоговая нагрузка и существующие льготы, если, с одной стороны, способствуют достижению стабилного положения предпринимателей на внутреннем и региональном рынках, повышению уровня конкурентоспособности товаров и продукции, с другой стороны, они приводят к снижению уровня теневой экономики и устранению сокрытия доходов предпринимателями.

Ключевые слова: *система налогообложения, инновационный предпринимательства, экономическая безопасность, конкурентоспособ-ность, государственное регулирование, регрессивная система налогообложения, малые предприятия, новые технологические линии.*

IMPROVEMENT OF THE TAXATION SYSTEM FOR THE DEVELOPMENT OF INNOVATIVE ENTREPRENEURSHIP, AS AN IMPORTANT FACTOR IN ENSURING ECONOMIC SECURITY

ODINAEV AMIN IBROHIMOVICH,
Head of the Department of entrepreneurship issue research and development of the private sector of the Center for strategic research under the President of the Republic of Tajikistan
734025, Tajikistan, Dushanbe city, Rudaki ave.89;
tel.(+992) 988-55-26-90; e–mail: o-amin@mail.ru

The article analyzes and evaluates the experience and features of the tax system of foreign countries in the direction of developing innovative entrepreneurship. In this context, the author, with specific scientific facts, proved that, as in other countries, the introduction of a regressive tax system will have a positive impact on the development of innovative small enterprises.

And also, it is substantiated that low tax burden and existing privileges, if, on the one hand, it contributes to the achievement of a stable position of entrepreneurs in the domestic and regional markets, increasing the level of competitiveness of goods and products, on the other hand, it leads to a decrease in the level of shadow economy and the elimination of income concealment by entrepreneurs.

Keywords: *taxation system, innovative entrepreneurship, economic security, competitiveness, state regulation, regressive taxation system, small enterprises, new technological lines.*

УДК: 336+368.01

РЕГРЕССИОННЫЙ АНАЛИЗ НЕКОТОРЫХ ФАКТОРОВ ВЗАИМОВЛИЯЮЩИХ НА РАЗВИТИЕ СТРАХОВОГО СЕКТОРА РЕСПУБЛИКИ ТАДЖИКИСТАН

ГОИБОВ МАНУЧЕХР АМОНУЛЛОЕВИЧ,
д.э.н, заведующий отделом изучения инновационных процессов в агропромышленном комплексе ГУ «Институт экономики и системного анализа развития сельского хозяйства» Академии сельскохозяйственных наук Таджикистана
734020, Таджикистан, город Душанбе, улица Хаёти Нав 306;
тел: (+992) 372-36-92-01; email: goibovm@mail.ru

ШАРИФЗОДА ФИРДАВСИ ХАБИБ,
соискатель кафедры налогов и страхования Таджикского государственного университета коммерции Таджикистана
734055, Таджикистан, город Душанбе, улица Дехоти ½;
тел: (+992) 887-77-09-15; email: sharifzoda78@list.ru

Становление страхового рынка в Республике Таджикистан проявляется позитивно значимым медико-социальным и экономическим ресурсом страны. Однако, оценка этой деятельности является проблематичной из-за недостаточно систематического предоставления статистической информации. В данной статье рассмотрены современное состояние и тенденции развития рынка страхования в Республике Таджикистан. Посредством проведения множественного регрессионного анализа определена важность влияния конкретных факторов на современный рынок страхования в стране, в частности непосредственно на общий объем страховых взносов.

***Ключевые слова**: множественный регрессионный анализ, страхование, страховые выплаты, корреляция, коэффициент детерминации, уровень заболеваемости.*

Развитие рынка страхования жизни является одним из важнейших факторов, положительно влияющих на макроэкономику стран, особенно в условиях их неопределенности и колебаний в производственной сфере, преимущественно сельскохозяйственной зависимой от специфики продукции и метеорологических изменений. В этой связи, основной

сущностью деятельности страхового рынка становится аккумулирование финансовых средств с целью возмещения потерь от последствий природных катаклизм, несчастных и иных случаев, связанных с реализацией существующих рисков.

Повышенный интерес государства к страховому рынку путем создания благоприятных условий для его дальнейшего развития является доказательством данного направления весьма актуальным. Так, начиная с 2017 года вопросы надзора и регулирования его деятельности возложены на Национальный Банк Таджикистана[3,4]. При этом, соответственно, последовательно принимается ряд необходимых мер по поддержке и дальнейшему его развитию в рамках всей кредитно-финансовой системы страны. Для обеспечения прозрачности в ее деятельности Стратегией Национального банка РТ о защите прав потребителей финансовых услуг на 2022-2025 гг., предусмотрены определенное место и значение страховых организаций в процессе совершенствования нормативно-правовой базы [5].

Однако, невзирая на существенный прогресс в сфере доступа к финансовым услугам, есть определенные пробелы и необходимость в дальнейшем совершенствовании доступа и качества финансовых услуг, особенно в аспекте их использования.

Основным препятствием на пути развития финансовых рынков в нашей стране является сравнительно низкий уровень доверия населения к страховым услугам и к финансовому сектору в целом. Несмотря на это, рынок страхования продолжает расширяться. Так, по состоянию на 1 января 2023 года зарегистрировано 16 страховых организаций, из них 1 организация является государственной организацией, остальные 15 принадлежат негосударственным страховым компаниям. При этом, общий объем заключенных договоров на страхование по республике на конец 2022 года составил 2 114,5 тысяч [7].

В соответствии с законодательством, страховая деятельность складывается из страхования жизни и общего страхования. Первая ее составляющая состоит их трех, вторая- из 18 категорий страхования [2]. Однако, следует отметить, что страховой рынок у нас в стране остается незначительным и медленно развивающиеся. Так, активы страховых организаций на 1 января 2022 года составили 527,3 млн. сомони, т.е. соответственно по сравнению с 2017 годом стали больше на 232,6 млн. сомони (78,9%). В то же время по отношению к общим активам финансовой системы они находились на уровне 2,1%, в частности к ВВП 0,6 %[7].

Рисунок 1:

Показатели страховых взносов и выплат Республики Таджикистан в 2005-2020 гг., млн.сомони

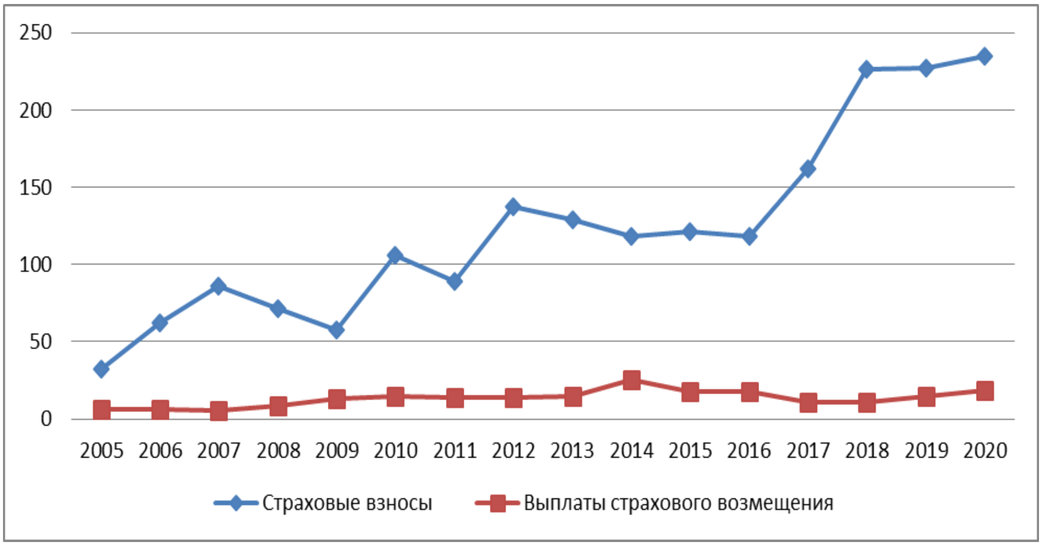

Источник: *Агентство по статистике. Статистические Сборники «Таджикистан: 30 лет Государственной независимости», 2021*

Страховые взносы частных лиц или учреждений являются основным источником доходов страховых организаций, взявших на себя обязательство выплачивать страховую премию или денежное возмещение в случае возможного ущерба имуществу или здоровью. За рассматриваемый период с 2005 по 2020 гг., динамика соответствующих показателей отражена на рисунке 1. Как видно из рисунка 1, наибольшее значение ежегодные страховые взносы наблюдались в 2020 году, составив 235 миллион сомони. Что же касается значений страховых выплат, то с 6,1 миллионов сомони в 2005 году они максимально увеличились в 4,2 раза, достигнув своего пика на отметке 25,4 миллионов сомони в 2014 году. Однако, в 2017 году их объем сократился до уровня 10,7 миллион сомони, при последующем плавном росте к концу названного периода.

Таблица 1:

Социально демографические показатели в 2005-2020 г.

№	Годы	Численность населения, тыс.	Уровень заболеваемости на 100 тыс. населения
1.	2005	6842,2	36464,6
2.	2006	6965,5	34529,5
3.	2007	7096,9	32931

4.	2008	7250,8	32521,8
5.	2009	7417,4	31012,8
6.	2010	7621,2	32197
7.	2011	7807,2	31844,3
8.	2012	7987,4	30991,1
9.	2013	8161,1	31366,8
10.	2014	8352	28300,2
11.	2015	8551,2	18023,4
12.	2016	8742,8	19500,7
13.	2017	8931,2	20498,9
14.	2018	9126,6	19117,1
15.	2019	9313,8	18547,2
16.	2020	9506,3	16739,6

Источник: *Статистический ежегодник 2021, Основные показатели здоровья населения, отчет республиканского центра медицинской статистики и информации МЗ и СЗН РТ, 2021.*

Рост численности населения Таджикистана составляет в среднем 2%, при ежегодном снижении заболеваемости на 4%. В целом, на период 2005-2020 годы, ее уровень упал на 54%, как результат успешной реализации принятых правительством страны ряда стратегических документов, касающихся системы здравоохранения (таблица 1). Среди них следует отметить «Стратегию охраны здоровья населения на период 2010-2020гг.», которая включала в себя четыре основополагающих элементов как управление, предоставление услуг, человеческие ресурсы и изменения в системе финансирования здравоохранения[6].

В работе рассматриваются факторы, которые влияют на общий объем страховых взносов в Республике Таджикистан. В качестве инструмента анализа применялась множественная регрессионная модель.

Результаты оценки взаимозависимости факторов

Для выявления тесноты связи между объемом страховых взносов, уровнем заболеваемости и численности населения, с одной стороны, и рахмером страховых выплат, произведен расчет коэффициента множественной корреляции, котроый отражен в таблице 2[10]. Как видно из таблицы 2, между объемом страховых взносов и уровню заболеваемости существует тесная, но обратная связь (-0,818), а между объемом страховых взносов и численностью населения - тесная и положительная связь(0,923). Между численностью и уровнем заболеваемости населения также существует тесная негативная связь(-0,932). Что же касается другого соответствующего коэффициента, то есть его переменными, такими, как

численность населения и объем страховых выплат, то зависимость между ними свидетельствует об их прямой и тесной связи (0,592).

Таблица 2:

Матрица коэффициентов множественной корреляции между факторами влияния на объем страховых выплат

Показатель	Y	X_1	X_2	X_3
Объем страховых взносов (**Y**)	1			
Уровень заболеваемости (**X_1**)	-0,818**	1		
Численность населения(**X_2**)	0,923**	-0,932**	1	
Объем страховых выплат (**X_3**)	0,388	-0,476	0,592*	1
** означает статистическую значимость коэффициентов корреляции на уровне 0,01%, * означает статистическую значимость коэффициентов корреляции на уровне 0,05%				

Источник: Расчёты авторов.

Для определения взаимозависимости между объемом страховых взносов, численностью населения, уровнем заболеваемости и объемом страховых выплат построена множественная линейная регрессионная модель[9] со следующей спецификацией:

$Yt=\beta_0+\beta_1X+\beta_2X+\beta_3X+\varepsilon_t$,

где $\mathbf{Y_t}$ – объем страховых взносов в t-году (зависимая переменная), $\boldsymbol{\beta_0}$ - точка пересечения, $\boldsymbol{\beta_1}$ – уровень заболеваемости в t-году (независимая переменная), $\boldsymbol{\beta_2}$ – численность населения в t-году (независимая переменная), $\boldsymbol{\beta_3}$ – объем страховых выплат в t-году (независимая переменная) $\boldsymbol{\varepsilon_t}$ - термин случайной ошибки в t-году. Рассматриваемый период в данном анализе охватывает 16 лет (период 2005-2020гг.), при этом соответственно рассматриваются все его ежегодные наблюдения.

Результаты проведенных нами расчетов модели показали, что коэффициенты «численность населения» и «объем страховых выплат» статистически значимы, в отличие от коэффициента «уровень заболеваемости» (Таблица 3).

Таблица 3:

Результаты расчетов множественной регрессионной модели

Коэффициенты	**β(Бета)**	**Стандартная ошибка**	**Т-статистика**	**Р значение (статистическая значимость)**
Константа	-849232049,4	194175695	-4,374	0,001***
Численность населения	111,239	18,207	6,110	0,000***
Уровень заболеваемости	4342,157	2068,292	2,099	0,058
Объем страховых выплат	-3,502	1,225	-2,860	0,014*
, **, **-означают высокую статистическую значимость на уровне 0,10%, 0,05% и 0,01 %				

Источник: Расчёты авторов.

Коэффициент корреляции R = 0,959 свидетельствует о наличии связи между переменными Y и X1, X2 и X3. Другим параметром для определения зависимости одной величины от других, является коэффициент детерминации (R^2). Он является квадратом величины коэффициента корреляции R [9,10]. В данной множественной регрессионной модели коэффициент детерминации (R^2) равен - 0,919. Это показывает, что около 91,9 процентов увеличения в объеме страховых взносов объясняется изменениями в переменных как численность населения, уровень заболеваемости и объем страховых выплат.

Результаты проведенного анализа показывают, что с ежегодным ростом численности населения на 1 тыс. человек, объем страховых взносов увеличивается на 111,2 тысяч сомони. Изменения в уровне выплат на один сомони влечет за собой уменьшение объема страховых взносов на 3,5 сомони.

Для подтверждения достоверности полученных результатов расчетов модели, необходима проверка качества модели путём проведения нескольких тестов[8]. Найденное значение F(Фишера) составляет 45,588. Сравнивая с критическим значением из таблицы распределения Фишера Fкр (α=0,001, df=3)=5,292, можно заметить, что найденное значение больше

критического значения почти в 9 раз, то есть модель оказалась качественной. Далее, для проверки статистической значимости коэффициентов, рассматриваются значения Т-статистики из таблицы 2. Сравнивая значения с таблицей распределения Стьюдента (t=0,010, DF=16), критическое значение которого составляет 1,1746, определено, показатели Т-статистики данной модели являются выше критического значения (таблица 3). Соответственно, результаты оценки статистически значимы.

В результате исчислений тест Дарбина-Уотсона дал 1,943, что находится между критическими значениями, приведенными в таблице значений Дарбина -Уотсона (n=16, k=3, dl=0,633; du=1,447, 4-du=2,553, 4-dl=3,367) что находится между du и 4-du, что означает отсутствие автокорреляции[9,10].

Это означает, что регрессионная модель для анализа влияния численности населения, уровень заболеваемости и объема страховых выплат на общий объем страховых взносов является оптимальной. Другими словами, отсутствие связи между случайными остатками свидетельствует о том, что модель правильно сформулирована и соответственно учтены все предикторы.

Выводы и рекомендации

В результате проведённого анализа, коэффициент уровень заболеваемости не показал статистическую значимость. Данный результат очевиден, институт медицинского страхования в Таджикистане ещё слабо развит. Закон об обязательном медицинском страховании принятый в 2008 году, ввиду недостаточной материально-технической базы и неусовершенствованного механизма для соответствующего внедрения отложен до 2025 года. Вместе с тем, обязательное медицинское страхование признано «Стратегией охраны здоровья населения на период 2010-2020 гг.», что является одним из важных направлений в реформировании системы финансирования здравоохранения страны, с предоставлением функций системы единого плательщика в своем секторе,

обеспечивающим финансовую защиту населения от непредвиденных рисков.

Факторные параметры - численность населения, уровень заболеваемости населения, уровень страховых выплат - показали тесную взаимосвязь с общим объемом страховых взносов по стране. Из года в год наблюдается количественный рост рынка в виде объема страховых взносов, доля которых в структуре ВВП страны остается пока крайне недостаточной.

Для обеспечения устойчивого развития рынка страхования в стране необходимо создать благоприятные условия роста других немаловажных параметров страховой деятельности, таких, как внедрение обязательного медицинского страхования, усовершенствование и расширение базы обязательного страхования жизни, а также развитие других его видов, предусмотренных законодательством Республики Таджикистан.

ЛИТЕРАТУРА

1. Агентство по статистике. Статистический сборник «Таджикистан: 30 лет Государственной независимости», 2021
2. Закон Республики Таджикистан от 02.01.2018 г., №1487, ст.4. «О страховой деятельности» в редакции Закона РТ от 02.01.2018 г., №1487, от 02.01.2019 г. №1573
3. Постановление Правительства Республики Таджикистан от 1 октября 2016 года № 408 «О вопросах Государственной службы страхового надзора».
4. Указ Президента Республики Таджикистан от 13 марта 2017 года, №851 «О возложении на Национальный банк Таджикистана полномочий страхового надзора».
5. Стратегия Национального банка Таджикистана по усовершенствованию механизма защиты прав потребителей финансовых услуг на 2022-2025гг., утверждено постановлением Правления Национального банка Таджикистана от «08» июля 2022 г. за №88
6. Национальная стратегия здоровья населения Республики Таджикистан на период 2010 – 2020 годы, Утверждена постановлением Правительства Республики Таджикистан от 2 августа 2010 года, № 368
7. Национальный Банк Таджикистана, Обзор развития страхового рынка, 2023 год, Душанбе, Таджикистан
8. Bower, Keith M. 2003. "When to Use Fisher'S Exact Test." In American Society for Quality, Six Sigma Forum Magazine, 2:35–37. 4.

9. Judge, G. G., W. E. Griffiths, R. C. Hill, H. Lutkepohl, and T. C. Lee. 1985. ¨ The Theory and Practice of Econometrics. 2d ed. New York: John Wiley & Sons

10. Rodgers J.L., Nicewander WA. Thirteen ways to look at the correlation coefficient. Am Stat. 1988;42:59–66.

ТАҲЛИЛИ РЕГРЕССИОНИИ БАЪЗЕ ОМИЛҲОЕ, КИ БА РУШДИ БАХШИ СУҒУРТАИ ҶУМҲУРИИ ТОҶИКИСТОН МУТАҚОБИЛАН ТАЪСИРРАСОН МЕБОШАНД

ҒОИБОВ МАНУЧЕҲР АМОНУЛЛОЕВИЧ,
д.и.и, мудири шуъбаи омӯзиши равандҳои инноватсионӣ дар комплекси агросаноатии Муассисаи давлатии «Институти иқтисодиёт ва таҳлили системавии рушди кишоварзӣ»-и Академияи илмҳои кишоварзии Тоҷикистон
734020, Тоҷикистон, шаҳри Душанбе, кӯчаи Ҳаёти Нав 306;
тел: (+992) 372-36-92-01; email: goibovm@mail.ru

ШАРИФЗОДА ФИРДАВСӢ ҲАБИБ,
унвонҷӯйи кафедраи андоз ва суғуртаи Донишгоҳи давлатии тиҷорати Тоҷикистон
734055, Тоҷикистон, шаҳри Душанбе, кӯчаи Деҳотӣ ½;
тел: (+992) 887-77-09-15; email: sharifzoda78@list.ru

Ташаккули бозори суғурта дар Ҷумҳурии Тоҷикистон ҳамчун манбаи мусбату муҳими тиббию иҷтимоӣ ва иқтисодии кишвар зуҳур мегардад. Аммо баҳодиҳии фаъолияти мазкур бинобар мунтазам таъмин набудани иттилооти омории зарурӣ мушкил арзёбӣ карда мешавад. Дар ин мақола вазъи кунунӣ ва тамоюлҳои рушди бозори суғурта дар Ҷумҳурии Тоҷикистон баррасӣ гардидааст. Боистифода аз усули эконометрикӣ, яъне гузаронидани таҳлили регрессионии чандинкарата, аҳаммияти таъсири омилҳои мушаххас ба бозори муосири суғуртаи кишвар, аз ҷумла бевосита ба ҳаҷми умумии пардохтҳои суғуртавӣ муайян карда шудааст.

Калидвожаҳо: *таҳлили регрессионии чандинкарата, суғурта, пардохтҳои суғуртавӣ, таносуб, коэффитсиенти детерминатсия, сатҳи беморшавӣ.*

REGRESSION ANALYSIS OF SOME FACTORS IG OFMUTUALLY INFLUENCING THE DEVELOPMENT OF THE INSURANCE SECTOR OF THE REPUBLIC OF TAJIKISTAN

GHOIBOV MANUCHEHR AMONULLOEVICH,
d.e.s, Head of the Department for studying innovative processes in the Agro-Industrial Complex, SI "Institute of Economics and System Analysis of Agricultural Development" of the Tajik Academy of Agricultural Sciences
734020, Tajikistan, Dushanbe city, Hayoti Nav str.306;
tel: (+992) 372-36-92-01; email: goibovm@mail.ru

SHARIFZODA FIRDAVSI HABIB,
applicant of the Chair of Taxes and Insurance,
Tajik State University of Commerce
734055, Tajikistan, Dushanbe city, Dehoti str.1/2;
tel: (+992) 887-77-09-15; email: sharifzoda78@list.ru

The formation of the insurance market in the Republic of Tajikistan is defined as a positively significant medical, social and economic resource of the country. However, the assessment of this activity is problematic due to insufficiently systematic provision of statistical information. This article considers the current state and trends in the development of the insurance market in the Republic of Tajikistan. By means of multiple regression analysis the importance of the influence of specific factors on the modern insurance market in the country, in particular directly on the total volume of insurance premiums is determined.

Keywords: *multiple regression analysis, insurance, insurance payments, correlation, coefficient of determination, morbidity rate.*

УДК: 160.1

ПРИОРИТЕТЫ В НАУКЕ – ПУТЬ К УСТОЙЧИВОМУ РАЗВИТИЮ ОБЩЕСТВА

КУРБОНОВ АБДУРАХМОН ШЕРОВИЧ,
доктор философских наук, начальник Управления анализа социальных проблем Центра стратегических исследований при Президенте Республики Таджикистан
734025, Таджикистан, Душанбе, пр.Рудаки 89;
Тел: (+992 37) 221-32-56; 918-20-04-15

ИСМАТОВА ЗАРРИНА БОБОМУРОДОВНА,
ведущий специалист Управления анализа социальных проблем Центра стратегических исследований при Президенте Республики Таджикистан
734025, Таджикистан, Душанбе, Рудаки 89;
тел: (+992 37) 221-32-56; 918-98-22-33

Приоритетные направления развития науки – это научные и технические тенденции, которые имеют первостепенное значение для реализации текущих целей, задач, и перспектив социально-экономического и научно-технического развития. Необходимость определения приоритетных направлений научных исследований, прежде всего, исходит из имеющегося спроса в конкретных сферах экономической и социально-политической жизни государства и означает того, что указанные направления пользуются дополнительной поддержкой государства в части финансового обеспечения, укрепления материально-технической базы, кадрового потенциала и т.д., и по завершении запланированных исследований способствуя решению имеющихся проблем социально-экономической жизни республики, придают серьезный импульс для их прогресса. Необходимо подчеркнуть, что основная цель формирования и реализации приоритетных направлений науки в Таджикистане – это уточнение тенденций развития отечественного научно-технического комплекса и национальной инновационной системы с учетом национальных интересов и мировых тенденций развития науки, которые исследованы в данной статье.

Ключевыее слова: *наука, образование, научные кадры, интеллектуальные ресурсы, наука и технологии, приоритетные направления науки, национальная экономика, человеческий капитал.*

Встреча Лидера нации, Президента Республики Таджикистан уважаемого Эмомали Рахмона с научной общественностью страны [10] является одной из важных мер, предпринимаемых руководством государства и Правительством Республики Таджикистан в дело обеспечения развития науки и рационального использования интеллектуального потенциала республики. Необходимо отметить, что в докладе Главы государства объективно, всесторонне, глубоко и точно проанализированы, и оценены все проблемы и трудносты, существующих в научной жизни страны, каждый из которых своей необходимостью и важностью считается наиболее действенным и полезным в социально-экономической жизни государства. Наряду с другими важными проблемами, затронутыми Президентом страны в его выступлении, были необходимые и своевременная с точки зрения социально-экономической жизни республики – размышления Главы государства по определению приоритетных направлений науки в современных условиях республики.

Приоритетные направления развития науки – это научные и технические тенденции, которые имеют первостепенное значение для реализации текущих целей, задач, и перспектив социально-экономического и научно-технического развития. Необходимость определения приоритетных направлений научных исследований, прежде всего, исходит из имеющегося спроса в конкретных сферах экономической и социально-политической жизни государства и означает того, что указанные направления пользуются дополнительной поддержкой государства в части финансового обеспечения, укрепления материально-технической базы, кадрового потенциала и т.д., и по завершении запланированных исследований способствуя решению имеющихся проблем социально-экономической жизни республики, придают серьезный импульс для их прогресса.

Следует отметить, что с 2007 по 2020 годы были утверждены три этапа приоритетных направлений науки в республике, однако в связи с несоответствием с нуждами науки и производства и социально-экономической жизни страны, указанные меры не дали желаемого результата. Именно в целях вывода науки в республике из такого положения, Лидер нации подчеркнул: “Приоритетные направления и тенденции науки, прежде всего должны быть ориентированы на обновлению, реформированию национальной экономики и стратегические

цели Правительства страны– обеспечению энергетической независимости, защите продовольственной безопасности и ускоренной индустриализации.” [10]

Действительно, определение Главой государства приоритетных направлении науки в качестве стратегических целей Правительства РТ является лучшим и важнейшим средством интегрирования интеллектуального потенциала страны, прекращения многотемности, обеспечения целевого и рационального использования средств государственного бюджета в данной сфере. Несомненно, идентифицированные приоритетные направления науки, способствуя превращению науки в производственной силы, сыграют важную роль в решение социально-экономических проблем республики.

В связи с этим, Лидер нации обязал соответствующие структуры: “... в течение трех месяцев подготовить и представить на утверждение Правительства республики перечень приоритетных направлений научных исследований.” [10]

В соответствии с этим напоминанием Лидера нации нужно отметить, что на новом этапе развития Таджикистана в рамках Национальной стратегии развития Республики Таджикистан на период до 2030 года и стратегические цели государства, установленные Правительством Республики Таджикистан, **определить следующие приоритетные направления науки**:

1. В сфере обеспечения энергетической независимости: Науки об энергетике и обеспечение рационального использования природного потенциала республики и возобновляемых источников энергии (реки, солнце, ветер и т.д.).

2. В области обеспечения продовольственной безопасности: Развитие сельскохозяйственных наук (агропромышленных) как важный фактор обеспечения продовольственной безопасности. Согласно установкам Организации Объединенных Наций для обеспечения продовольственной безопасности до 30 процентов семян основных употребляемых сельхозкультур должны быть произведены внутри страны. Для этого нужно дать приоритет развитию и поддержке наук данной отрасли, особенно селекции сортов культур и породам скота.

3. В области ускоренной индустриализации:

А) Технические и инженерные науки. В современных условиях развитие различных отраслей социально-экономической жизни и военно-политического потенциала стран серьезно зависит от сферы промышленности. Осознавая этой необходимостью, Основатель мира и национального единства – Лидер нации, Президент Республики

Таджикистан уважаемый Эмомали Рахмон в своем Послании Маджлиси Оли Республики Таджикистан от 26 декабря 2018 года объявил ускоренную индустриализацию страны четвертой стратегической целью и данная инициатива является важной и необходимой для сегодняшнего положения Таджикистана.[5] Следует отметить, что определение ускоренной индустриализации как стратегическую цель непосредственно требует обеспечение развития технических и инженерных наук

В) Фармакологическая отрасль. Нужно отметить, что фармацевтическая отрасль считается одной из важнейших секторов экономики любой страны, а ее индустриализация является еще более сложной сферой деятельности. Продукция, вырабатываемая этой отраслью промышленности чрезвычайно важна для поддержания и защиты здоровья населения и в современных условиях спрос в них каждодневно растет. Фармацевтика является одной из ключевых сфер социально-экономической жизни стран и занимает особое положение как отрасль, имеющая стратегическое значение.

Следует отметить, что безопасность в сфере здравоохранения является важной составной частью национальной безопасности, и согласно установкам Организации Объединенных Наций для достижения обеспечения безопасности данной отрасли также необходимо, чтобы 30 процентов лекарственных препаратов основного спроса должно быть произведено внутри страны. В связи с тем, что фармацевтическая отрасль нашей страны развита не на должном уровне, сегодня импорт лекарственной продукции в республику значителен, и в целом составляет свыше 90 процентов.

Необходимо отметить, что в настоящее время ни одна страна в мире не имеет возможности полностью обеспечить свое население лекарственными препаратами собственного производства. Однако, с точки зрения национальной безопасности, вернее безопасности в сфере здравоохранения, каждая страна должна суметь обеспечить свое население определенным количеством лекарств отечественного производства. Сегодня наша республика покрывает всего 10% внутреннего спроса лекарственными средствами внутреннего производства, которые не входят в перечень лекарств первоочередного спроса. Все жизненно важные для населения страны лекарственные препараты из числа антибиотиков, инсулина, сердечные средства, лекарства от онкологических заболеваний, противовирусные препараты для лечения различных инфекционных болезней и другие ввозятся из других стран. Это в свою очередь усугубляет зависимость нашего спроса от иностранных лекарственных средств, способствует ввозу во внутренний рынок низкокачественных

лекарственных препаратов, который увеличивает степень угрозы обеспечению охраны здоровья граждан. Или же при возникновении чрезвычайных ситуаций, наподобие распространения различных эпидемий, природных катаклизмов, политической нестабильности в регионе и др. могут стать причиной неблагоприятной обстановки в стране.

Как наблюдаем, население планеты в ужасе от распространения вируса "COVID-19" и даже сверхмощные государства испытывали бессилие перед этой болезнью. Закрытие границ и запрещение всяких связей между государствами стали причиной возникновения множественных проблем в социально-экономической жизни населения и согласно сведениям Всемирной Организации Здравоохранения еще неизвестна продолжительность ее протекания. Данное обстоятельство вынуждает каждую страну иметь свои запасы лекарственных средств и продовольствия на определенные сроки. В таких условиях в нашей республике также для того, чтобы спастись от таких угроз и опасностей и обеспечения безопасности в сфере здравоохранения, необходимо принятие соответствующих мер. В связи с этим, согласно установкам Лидера нации, Президента Республики Таджикистан уважаемого Эмомали Рахмона об ускоренной индустриализации страны, является целесообразным определение фармакологической отрасли также как приоритетное направление науки, безусловно оценивается как элемент научной независимости и обеспечение национальной безопасности.

Следует подчеркнуть, что для реализации этих замыслов способствуют, во-первых, природный потенциал страны (обилие лечебных, лекарственных трав и растений) и во-вторых, научная, материально-техническая база и кадровый потенциал республики. Нужно отметить, что в настоящее время специалисты сферы фармацевтики подготавливаются в учебных заведениях высшего и среднего профессионального образования республики, в том числе в Таджикском государственном медицинском университете имени Абуали ибни Сино, Таджикском национальном университете и Республиканском медицинском колледже. С приданием приоритета исследовательским работам и развитию фармакологии, укрепится материально-техническая база и кадровый потенциал данной отрасли и безусловно будет способствовать для формирования большой научной школы в данном направлении и внедрения в производство отечественных медицинских препаратов. Также развитие данной отрасли позволит фармацевтическим предприятиям Таджикистана производить продукцию и для удовлетворения спроса населения республики, и на экспорт за пределами страны.

4. Развитие человеческого капитала. Четвертое направление, которое в сегодняшних условиях может быть определено как приоритетное в научно-техническом отношении, это вопрос **развития человеческого капитала,** который исходит из требований Национальной стратегии развития Республики Таджикистан на период до 2020 года. Необходимо подчеркнуть, что проблема развития человеческого капитала занимает особое место в указанной Стратегии и ее четвертый раздел посвящен непосредственно исследованиям и изысканиям, поиску и решениям имеющихся проблем в данной отрасли. В том числе, в четвертом разделе данного документа зафиксировано: *"Развитие человеческого капитала в стране является целью и программой деятельности правительства. Оно занимает первое место среди долгосрочных факторов развития экономики на будущее (по сравнению с природными ресурсами, реальным и финансовым капиталом)."* [3]

Как нам известно, таджикское современное общество переходит в фазу социально-экономического развития, основанной на инновациии, которая нуждается в высочайшем уровне человеческих производительных сил. Финансирование науки, образования и социальной сферы имея важное социально-экономическое значение в современных условиях управления обществом, способствует всестороннему обновлению и концентрации человеческих способностей, профессиональной компетентности и экономических возможностей населения.

Человеческий капитал (с англ. *human capital*)–является коплексом знаний, умений, навыков, и в целом используется для удовлетворения различного спроса населения и общества. Впервые данное понятие было введено в обиход американским экономистом Джейкобом Минсером в 1958 году. Затем, данная идея была развита и обоснована эффективность финансирования человеческого капитала в 1961 году Теодором Шульцем и в 1964 году Гэри Беккером. [9]

Человеческий капитал в его широком значении понимается как активный производительный фактор экономического роста, развития общества и семьи, включающий в себе образованную часть трудовых ресурсов, знания, инструменты интеллектуальной и управленческой деятельности, жизненные средства и трудовой деятельности, обеспечивающий эффективную и рациональную деятельность человеческого капитала как важный элемент и фактор развития. Человеческий капитал – основной фактор формирования и развития экономики, основанной на знаниях и "экономике знаний".

В связи с этим, можно констатировать, что проблема изучения и исследования важных направлений социальной жизни, в том числе

проблемы и трудности, связанные с развитием человеческого капитала, должны стать предметом серьезного внимания и изучения научной общественности страны. Ибо, без реализации требований указанного раздела Стратегии станет невозможным выполнение других приоритетных направлений науки и техники.

Приоритеты развития человеческого капитала по существу включают в себя следующее:

- реформу системы образования и науки;

-обеспечение защиты здоровья населения в рамках качества жизни;

- усиление социальной защиты населения;

-повышение этических культурных ценностей, развитие молодежного человеческого капитала, повышение их творческого потенциала, формирование культуры инновационного предпринимательства;

- формирование благоприятных условий для жизнедеятельности;

- сокращение социального неравенства.

Необходимо отметить, что эти положения указанной Стратегии исходят из реальных требований социально-экономической жизни республики, и именно развитие человеческого капитала может служить основным и важнейшим фактором преобразования уровня и качества жизни.

Следует подчеркнуть, что с учетом имеющихся трудностей социально-экономической жизни во всех странах, на определенный период выбираются и устанавливаются приоритетные направления науки. Приоритетные направления, также получают дополнительную поддержку государства в отношении финансового обеспечения, укрепления материально-технической базы, усиления кадрового потенциала. Число таких направлений ограниченно и по сути они направлены на исследования и решения важнейших проблем каждой страны.

Например, в России с 2007 по 2015 годы в соответствии с экономической и социально-политической необходимостью были установлены всего 5 приоритетных научно-технических направлений. А в в 2019 году, указом Президента Российской Федерации В.Путина количество приоритетных научно-технических направлений было доведено до восьми.[9] В связи с требованиями социально-экономической жизни были установлены приоритетные научно-технические направления в других странах, в том числе в Беларуси - 9, Казахстане – 5 и в Узбекистане – 8. [4] Следует отметить, что при выборе и определении приоритетных научно-технических направлений в указанных странах и нашей республике наблюдается общность и некоторая похожесть. К примеру, во всех данных странах придан приоритет исследованиям в области производства и

рационального использования возобновляемых источников энергии, сельскохозяйственной отрасли и продовольственной безопасности, медицине и фармакологии, что является свидетельством важности и необходимости развития указанных отраслей в современных условиях.

В связи с потребностью экономической жизни Таджикистана и имеющихся его возможностей в данной области, сопоставления социально-экономических проблем нашей республики с другими странами, в настоящем этапе развития Таджикистана, целесообразно определение вышеуказанных 4 приоритетных научно-технических направлений. Нужно констатировать, что подготовка и принятие данного документа можно оценить как начало реформы научной системы, это послужит основой вхождения в новый этап развития науки и техники в республике.

АДАБИЁТ

1.Қонуни ҶТ «Дар бораи фаъолияти илмӣ ва сиёсати давлатӣ оид ба илму техника» 16.04.2017 majmilli (АМОҶТ с.2015, №3, мод.219)

2.Қонуни Ҷумҳурии Тоҷикистон “Дар бораи маориф». –Душанбе, 2016

3.Национальная стратегия развития Республики Таджикистан на период до 2020 года

4.О состоянии и приоритетных направлениях системы образования и науки в республике Казахстан. http://900igr.net/kartinka/pedagogika/o-sostojanii-i-prioritetnykh-napravlenijakh-sistemy-obrazovanija-i-nauki-v-respublike-kazakhstan-157407.html-20.05.2020

5. Паёми Пешвои миллат, Президенти Ҷумҳурии Тоҷикистон, муҳтарам Эмомалї Раҳмон ба Маҷлиси Олии Ҷумҳурии Тоҷикистон аз 26-уми декабри соли 2018

6.Постановление Правительства Республики Таджикистан «Об утверждении Наименований приоритетных направлений научных исследований в Республике Таджикистан на 2007 – 2009 годы» от 30 июня 2007 года, №333

7.Постановление Правительства Республики Таджикистан «Об утверждении Наименований приоритетных направлений научных исследований в Республике Таджикистан на 2010 - 2012 годы и технологического каталога Республики Таджикистан» от 30 марта 2010 года, № 167

8.Постановление Правительства Республики Таджикистан «О Наименовании приоритетных направлений развития науки, техники и технологий в Республике Таджикистан на 2015-2020 годы» от 4 декабря 2014 года, №765

9.Приоритетные направления развития науки, технологий и техники в Российской Федерации. http://kremlin.ru/supplement/987

10.Суханронии Президенти Ҷумҳурии Тоҷикистон, Пешвои миллат муҳтарам Эмомалӣ Раҳмон дар вохӯрӣ бо олимони кишвар. 18.03.2020, шаҳри Душанбе.

АФЗАЛИЯТҲО ДАР ИЛМ – РОҲ БА СӮЙИ РУШДИ УСТУВОРИ ҶОМЕА

ҚУРБОНОВ АБДУРАҲМОН ШЕРОВИЧ,
доктори илми фалсафа, сардори Раёсати таҳлили масъалаҳои иҷтимоии
Маркази тадқиқоти стратегии назди Президенти Ҷумҳурии Тоҷикистон
734025, Тоҷикистон, шаҳри Душанбе, хиёбони Рӯдакӣ 89;
тел: (+992 37) 221-32-56; 918-20-04-15

ИСМАТОВА ЗАРРИНА БОБОМУРОДОВНА,
мутахассиси пешбари Раёсати таҳлили масъалаҳои иҷтимоии
Маркази тадқиқоти стратегии назди Президенти Ҷумҳурии Тоҷикистон
734025 Тоҷикистон, шаҳри Душанбе, хиёбони Рӯдакӣ 89;
тел: (+992 37) 221-32-56; 918-98-22-33

Самтҳои афзалиятноки рушди илм тамоюлҳои илмию техникие мебошанд, ки барои татбиқи ҳадафҳо, вазифаҳо ва пешомадҳои рушди иҷтимоию иқтисодӣ ва илмию техникӣ аҳаммияти аввалиндараҷа доранд. Зарурати муайян намудани самтҳои афзалиятноки таҳқиқоти илмӣ, пеш аз ҳама, аз талаботи мавҷуда ба соҳаҳои мушаххаси ҳаёти иқтисодӣ ва иҷтимоию сиёсии давлат бармеояд. Равияҳои мазкур аз кумакҳои иловагии давлат, аз ҷумла дастгирии молиявӣ, таҳкими пояи моддию техникӣ, иқтидори кадрӣ ва ғайра бархӯрдор шуда, бо анҷоми таҳқиқоти пешбинишуда, ки ба ҳалли мушкилоти мавҷудаи ҳаёти иқтисодию иҷтимоии ҷумҳурӣ мусоидат хоҳанд намуд, ба пешрафти онҳо такони ҷиддӣ мебахшанд. Бояд тазаккур дод, ки ҳадафи асосии ташаккул ва татбиқи самтҳои афзалиятноки илм дар Тоҷикистон дақиқ намудани тамоюли рушди комплекси ватании илмию техникӣ ва низоми миллии инноватсионӣ бо дарназардошти манфиатҳои миллӣ ва тамоюли ҷаҳонии рушди илм мебошад, ки дар ин мақолаи мазкур мавриди таҳлил ва арзёбӣ қарор дода шудааст.

Калидвожахо: *илм, маориф, кадрҳои илмӣ, захираи зеҳнӣ, илм ва техника, самтҳои афзалиятноки илм, иқтисоди миллӣ, сармояи инсонӣ.*

PRIORITIES IN SCIENCE – THE PATH TO SUSTAINABLE SOCIETY DEVELOPMENT

QURBONOV ABDURAHMON SHEROVICH,
Doctor of philosophy science, Head of the Department of analysis
of social issues of the Center for strategic researches under
the President of the Republic of Tajikistan
734025 Tajikistan, Dushanbe city, Rudaki ave. 89;
тel: (+992 37) 221-32-56; 918-20-04-15

ISMATOVA ZARRINA BOBOMURODOVNA,
Leading Specialist of the Department of analysis of social issues of the Center
for strategic researches under the President of the Republic of Tajikistan
734025 Tajikistan, Dushanbe city, Rudaki ave. 89;
Tel: (+992 37) 221-32 -56; 918-98-22-33

Priority directions for the development of science are scientific and technical trends that are of paramount importance for the implementation of current goals, objectives, and prospects for socio-economic and scientific and technical development. The necessity to determine priority areas of scientific research, first of all, comes from the existing demand in specific directions of the economic and socio-political life of the state and means that these directions enjoy additional state support in terms of financial support, strengthening the material and technical base, personnel potential, etc. and upon completion of the planned research, contributing to the solution of existing problems of socio-economic life of the republic, give a serious impetus to their development, as well as to the development of the scientific and technological development of the country. It is necessary to emphasize that the main purpose of formation and realization of priority directions of science in Tajikistan is specification of tendencies of development of domestic scientific and technical complex and national innovation system taking into account national interests and world tendencies of science development, which are investigated in this article.

Keywords: *science, education, scientific personnel, intellectual resources, science and technology, priority areas of science, national economy, human capital.*

УДК:17

ОМӮЗИШИ ИЛМҲОИ ЗАМОНАВӢ ВА ТАРҒИБИ КАСБУ ҲУНАР МАСОИЛИ МЕҲВАРИИ ТАЪЛИМОТИ МАОРИФПАРВАРӢ-ИСЛОҲТАЛАБИИ МИРЗО СИРОҶИ ҲАКИМ

САМИЕВ БОБО ҶУРАЕВИЧ,
доктори илмҳои фалсафа, профессори кафедраи фалсафа
ва фарҳангшиносии Донишгоҳи давлатии омӯзгории
Тоҷикистон ба номи С. Айнӣ
734003,Тоҷикистон, шаҳри Душанбе, хиёбони Рӯдакӣ 121;
тел.: (+992) 918-67-01-43; e-mail: samiev.veshab@mail. ru;

Истилоҳи “маорифпарварӣ” аз решаи калимаи “маориф” ва дар шакли ҷамъ “маърифат” таркиб ёфта, маънояш илму дониш, шинохтан, донистан, фаҳмидан ва биниширо дорад. Махсусан, Мирзо Сироҷи Ҳаким аз зумраи маорифпарварони шинохтаи тоҷик идомадиҳанда ва таблиғгари андешаҳои ислоҳоти иҷтимоии Аҳмади Дониш мебошад. Дар таълимоти иҷтимоӣ-сиёсӣ ва маорифпарварӣ-ислоҳотхоҳии ӯ масъалаи илмомӯзӣ ва аз худ кардани касбу пеша аз мавзуҳои калидӣ ба ҳисоб меравад, ки онҳоро маорифпарвар маҳак, маншаи асосии пешрафт ва дурнамои рушди ҷомеа меҳисобад. Чунки аҳли илм, касбу ҳунар пешбарандаи ҷомеа, танзимкунандаи муносибатҳои ҷамъиятӣ буда, барои некуаҳволии мардум, баланд бардоштани сатҳу сифати зиндагӣ, рушди фарҳанги манзилдорӣ, иқтисодию хоҷагидорӣ ва ғайра саҳми бузург мегузоранд.

Аз ин рӯ, дар мақолаи мазкур муаллиф кӯшиш менамояд, ки афкори маорифпарварӣ-ислоҳотхоҳии Мирзо Сироҷи Ҳакимро дар асоси такя намудан ба асари пурарзиши ӯ “Туҳафи аҳли Бухоро” мавриди таҳлилу муқоиса қарор дода, ҷойгоҳи илмомӯзӣ ва азхуд кардани касбу ҳунарро, ки асоси рушди ҷомеа мебошанд, нишон диҳад. Бавижа, тамоюлгиррии андешаҳои маорифпарварро дар доираи ду самт: анъанагароӣ ва навҷӯихоҳӣ таҳлилу баррасӣ намояд.

Калидвожаҳо: *инсон, ҷомеа, муносибатҳои ҷамъиятӣ, илм, маориф, маорифпараварӣ, ислоҳталабӣ, анъанагароӣ, навҷӯӣ, тағйиротҳои иҷтимоӣ, пешрафт, таназзул ва ғайра.*

Маорифпарварӣ, аз як тараф, тарзи тафаккур, ҷаҳонбинии нав, равияи хос дар афкори иҷтимоӣ–фалсафӣ мебошад, ки дар фарҳанги ҷомеа зуҳур карда, ҳамчун идеология дар мубориза бар зидди сохти феодалӣ ва муносибатҳои архаистӣ баромад мекунад. Маорифпарвар он рӯшанфикре

маҳсуб меёфт, ки дар осору амалиёти вай вазъи умумии ҷомеа дар шакли таҳлили илмӣ, фалсафӣ баррасӣ ва тарҳрезӣ мегашт. Аз тарафи дигар, "маорифпарварӣ тарғибкунанда ва паҳнкунандаи илму дониш, арзишҳои фарҳангӣ дар байни мардум ва маърифатнок кардани омма мебошад". [2, с.10-11]

Аз ин ҳадафҳои пешгузошта бармеояд, ки кӯшиши маорифпарварон тағйир додани ҷомеа бо воситаи пешниҳод ва татбиқи ғояҳои сиёсӣ, маърифатӣ, шабеҳ ба озодӣ, баробарӣ, ҳамдилӣ, ягонагӣ, риояи адолати иҷтимоӣ, инкишофи илму маориф, касбазхудкунӣ ва арҷгузорӣ ба арзишҳои инсонӣ мебошад. Маҳз бо идеалҳои сиёсию маърифатии худ, аз қабили: озодӣ, баробарӣ, дӯстӣ, тифоқӣ, барқарорӣ ва риояи адолати иҷтимоӣ, рушди илму маърифат, азхуд кардани касбу ҳунар мехост дигаргунсозиву навҷӯйиҳоро дар ҷомеа амалӣ намояд.

Донишманди маъруфи тоҷик Аҳмади Дониш бунёдгузор ва намоёнтарин чеҳраи равияи маорифпарварӣ ва нахустмуслиҳи дини ислом дар Осиёи Миёна буда, ҳамсон ва дар як давра мисли бунёдгузорони ҳаракати маорифпарварӣ–ислоҳотхоҳии Шарқи исломӣ, аз қабили Рифоъа Рофеъ-ат-Таҳтовӣ (1801-1873), Саид Ҷамолиддини Афғонӣ (1839-1897), Абдураҳмон -ал-Кавокибӣ (1849-1910), Зайнулобидини Мароғӣ (1839-1910) ва дигарон, ки саромадон ва ислоҳталабони кишварҳои худ буданд, мардумони Осиёи Марказиро бо воситаи маърифатнок кардан ба муборизаи фаъол алайҳи тарзи зиндагии асримиёнагӣ, дифоъ аз ҳуқуқу озодӣ, раҳоӣ ёфтан аз шуури тақлидии динӣ даъват намуда, мактаби фикрии худро таъсис медиҳад. [1, 2, 8, 10]

Ё худ чӣ тавре осори гаронбаҳо ва ақидаҳои навҷӯёнаи Ҷамолиддини Афғонӣ ӯро ҳамчун Падари Ренесанс дар байни мардуми мусалмони Шарқ машҳур гардонид, ҳамин гуна осори пурарзиш ва навҷӯйиҳои афкор Аҳмади Донишро ҳамчун бунёдгузори равияи маорифпарварӣ ва нахустмуслиҳи дини ислом дар Осиёи Марказӣ шуҳратёр намуд.

Барҷастатарин аъзои ин мактаби фикрии Аҳмади Дониш ҳамасрон ва ҳаммаслакони ӯ: Шамсиддин Шоҳин, Возеҳ, Ҳайрат, Аҷзӣ, Мирзо Сироҷи Ҳаким ба ҳисоб рафта, баъдан ғояҳои пешқадами онҳо дар мавриди ба кишвари пешрафта ва тараққикарда табдил додани аморати Бухоро аз ҷониби насли дуюми маорифпарварӣ: Садриддин Айнӣ, Абдувоҳид Мунзим ва дигарон идома ва мавриди татбиқ қарор мегиранд. [1, 2, 3, 4, 5, 6, 8, 10]

Ғояҳои созанда ва озодандешонаи Мирзо Сироҷи Ҳаким, бавижа таваҷҷуҳи хосса додан ба илмомӯзӣ ва соҳиби касбу ҳунар кардани аҳолӣ, худ ба худ бидуни ягон заминаи иҷтимоӣ-фарҳангӣ ва сиёсӣ ташаккул наёфтаанд, балки вазъи иҷтимоӣ-сиёсии давр ва низоми давлатдории амирони манғитӣ,

осори фалсафию ахлоқии мутафаккирони гузаштаи тоҷик, мутолиаи бардавоми маорифпаврар ва огоҳӣ пайдо кардани ӯ аз ҳаракатҳои озодихоҳии кишварҳои Шарқ сарчашмаҳои ташаккули афкори ӯ маҳсуб меёбанд. Инчунин, омӯзиш ва таҳқиқи осори маорифпарвар нишон медиҳанд, ки нақши сафарҳо дар ташаккул ва рушди афкори маорифпарварии Мирзо Сироҷи Ҳаким бешаку шубҳа, таъсири амиқ гузоштаанд ва асари бузургҳаҷми ӯ “Туҳафи аҳли Бухоро” маҳз дар асоси мушоҳидаҳо ва натиҷаҳои бардошта аз сафарҳояш таълиф ва рӯйи нашрро дидааст. Чунки пешрафтҳо ва муваффақиятҳое, ки кишварҳои ғарбӣ дар ҳамаи соҳаҳои ҳаёти ҷамъиятӣ ба онҳо дастёб гаштаанд, аз ҷидду ҷаҳд, омӯзиши илмҳои замонавӣ ва азхуд кардани касбу ҳунарҳои зарурӣ вобастагӣ дошт.

Аз ин мавқеъ Мирзо Сироҷи Ҳаким илмомӯзӣ ва азхуд кардани касбу ҳунарро омили асосии ташаккули тафаккур, худогоҳӣ, пешрафти ҷомеа, бароварда кардани ҳадафҳои инсон мешуморад ва шахси нодону бекасбро бадбахт меҳисобад. Инъикоси ин андешаро маорифпарвар дар як саҳифаи рӯзгори худ, ки рабт ба зиндони кишвари Афғонистон дошт ва он ҷо пешаварон (мӯзадӯз, дукондор) шуғле доштанду аз он манбаи даромад пайдо карда, зиндагиашон беҳтар буд ва бекасбон ба рӯзгори вазнин гирифтор буда, ҳамеша азият мекашиданд, зикр мекунад. Зеро он замон ӯ низ ягон пешае надошт ва ба мисли дигар беҳунарони дар зиндонбуда аҳволи вазнину ногуворе дошт. Аз ин ҷост, ки Мирзо Сироҷ ба хулосае меояд, ки бояд касберо интихоб намояд, то ки аз ин вазъи ҳалокатбори зиндагӣ наҷот ёбад.

Мирзо Сироҷ ба баррасии масъалаи низоми дурусти таълиму тарбияи фарзанд таваҷҷуҳ зиҳир карда, онро вазифаи муҳимми волидайн, мактаб ва ҷомеа меҳисобад. Хусусан, вазифаҳои волидайнро дар ин раванд мушаххас карда, амалӣ кардани ду ҷанбаи онро дар мадди аввал зарур мешуморад: аввал, пайваста дар тарбияи фарзанд саъю кӯшиш намоянд ва дуюм тамоми имконоти моддиву маънавии худро ҷиҳати тарбияи фарзанди донишманду соҳибпеша сарф намоянд. [9, с.155]

Ин тамоюлгирии афкориислоҳотхоҳии Мирзо Сироҷи Ҳаким имрӯз низ мубрамияти худро аз даст надода, бо дарназардошти воқеияти ҷаҳони муосир такя карданро ба тарзи суннати тарбияи ахлоқӣ тақозо мекунад. Ин аст, ки имрӯз дар Ҷумҳурии Тоҷикистон низоми дурусти раванди тарбия ва таълим яке аз самтҳои афзалиятнок ва вазифаҳои муҳимтарини сиёсати давлат ба ҳисоб рафта, заруратро барои таҳия ва қабули Қонуни Ҷумҳурии Тоҷикистон «Дар бораи масъулияти падару модар дар таълиму тарбияи фарзанд» ба миён гузошт.

Мирзо Сироҷ дар муқоиса бо кишварҳои пешрафтаи Аврупо, ки рӯ ба илм оварда, ба дастовардҳои зиёд нойил шудаанд, ақибмонии соҳаҳои сиёсӣ, иҷтимоӣ, иқтисодӣ, фарҳангӣ ва сатҳи пасти маърифати аҳолии аморати Бухороро таҳқиқ карда, онро бо ду далели воқеӣ асоснок менамояд: аввалан, аз

ташаккули шуури динии мардум ва пойбанди ақидаву фатвоҳои руҳониёни мутаассиб мондани аҳолӣ ва дуюм, аз тарафи маъмурони идораи давлатӣ дастгирӣ ёфтани мударрисон, ходимони муассисаҳои динӣ, ки зидди пешрафтҳо буда, шуури динии мардумро ташаккул медоданд.

Муҳаққиқи тоҷик Ҳ.Боқиев низ ин тамоюлгирии афкори озодандешии маорифпарварони тоҷик, бахусус Мирзо Сироҷи Ҳакимро мушаххас карда, чунин баҳои воқеӣ медиҳад: *"Ислоҳоте, ки маорифпарварони ибтидои асри ХХ, хусусан Мирзо Сироҷ пешниҳод намуда, барои он ба мубориза бархоста буданд, ба асосҳои сиёсиву иҷтимоии ҷомеа низ дахл мекард. Аз ин ҷост, ки ҳаракати маорифпарварӣ саъю кӯшиш барои ташкили мактабҳои нав ва таълифи китобҳои дарсӣ равона намуда, ба муқобилати сахти уламои иртиҷоӣ, таассуби динии намояндагони равияҳои динӣ, муқобилати ҳукуматдорони маҳаллӣ ва ҳам мустамликавӣ рӯ ба рӯ омад".* [7, с.8]

Мирзо Сироҷ бо мақсади ислоҳи шуури динии ҳамзамононаш дар асари худ «Туҳафи аҳли Бухоро» саъй кардааст, ки дар доираи тавсифи мафҳуми маданият, дастовардҳои фарҳангӣ, пешрафтҳои ҷомеаҳои мутараққӣ, роҳҳои ислоҳи ин мушкилотро дар ҷомеаи феодалӣ ва ақибмондаи аморати Бухоро нишон диҳад. Маъмурон ва аҳолии кишварро ба илмомӯзӣ, касбазхудкунӣ ҳидоят намояд, то ки тавонанд барои пешрафти ҷомеа ба бунёди биноҳои истиқоматӣ ва давлатӣ, рушди ҳунари меъморӣ, сохтани шаҳрҳои нав, меҳмонхонаҳо, бозорҳои тарҳи замонавидошта ва боғу гулгаштҳо ва ғайра талош варзанд.

Барои тақвияти ин гуфта Мирзо Сироҷ дар мавриди тавсифи ҳунари меъмории шаҳрҳои Парижу Лондон, шаҳрҳои кишварҳое чун Шветсария, Эрон, Ҳиндустон ва дигар кишварҳои Ғарбу Шарқ маълумоти аҷиб медиҳад. Масалан, дар мавриди сохтмони меъмории шаҳри Берн, ки пойтахти Шветсария аст, чунин меорад: *«Машоаллоҳ, чӣ шаҳре, ки аз дидану тамошо кардани он шахс сер намешуд. Чӣ иморатҳои рафеъи зебо, чӣ манзараҳои дилкушо, чӣ боғчаҳои обод, чӣ гулзорҳои рангоранг, чӣ қасрҳои сар ба фалаки нилгун кашида ва аз нақшҳои дару девори он Монӣ ва Беҳзод хиҷил».* [9, с.81]

Ин тасвир далолат аз он мекунад, ки шукуҳу шаҳомат ва муваффақ гаштан ба ин дастовардҳои соҳавӣ маҳз аз маҳорати мутахассисони шаҳр вобастагӣ доштааст. Зеро шаҳрдорон ва масъулон барои ба ин сатҳи пешрафт расидан, ба масъалаи илмомӯзӣ ва азхуд кардани касбу ҳунарҳо мароқи ҷиддӣ зоҳир карда, мутахассисони чирадаст тарбия намудаанд. Аз ин рӯ, Мирзо Сироҷ мекӯшад, ки дар асари худ ободкориҳои ҳамаи шаҳрҳои дар сафар дидаашро тасвир карда, барои аҳолии аморати Бухоро пешкаш созад, то онҳо огоҳ шаванд, ки инсоният чӣ қудрате дорад ва аз дасти ӯ чӣ ҳунарҳое рӯйи кор меоянд. Масалан, маълум аст, ки биноҳои маъруфи Шарқи исломии асрҳои миёна, ба ғайр аз қасрҳо ва

хонаҳои шахсони сарватманд, асосан масҷидҳо, мадрасаҳо, мақбараҳои шахсиятҳои таърихӣ ва шайхҳои маъруф ба шумор рафта, аз ҳама ҷойҳои муқаддас ҳисобида мешуданд. Дар робита ба ин, Мирзо Сироҷ дар асараш ёдгориҳои меъмории ҷойҳои муқаддас–масҷиду мадрасаҳо, мақбараҳои шайхҳо, пешвоёни динро таърифу тавсиф менамояд. Аз ҷумла ӯ калисои Румии “Оя-София” («Софияи муқаддас»), ки ҳоло масҷиди мусулмонон аст, бинои мазори Аюби Ансорӣ, мақбараҳои ҳама халифаҳои империяи Усмониён (дар шаҳри Истанбули Туркия), бинои марқади Имом Ризо (шаҳри Машҳади Эрон), мақбараҳои шоирони маъруфи форусу тоҷик Шайх Саъдӣ ва Хоҷа Ҳофиз (шаҳри Шерози Эрон), бинои мақбараи Хоҷа Мулло Ҳодии Сабзаворӣ (шаҳри Сабзавори Эрон), мақбараи Абдуллоҳи Ансорӣ (шаҳри Ҳироти Афғонистон), манзилҳои боҳашамат ва қасри Алии Муртазо, халифаи чоруми рошидин (шаҳри Мазори Шарифи Афғонистон), масҷиди Аврангзеб (шаҳри Деҳлии Ҳиндустон) ва боз чанд бинои боҳашамати дигарро, ки дар баъзе шаҳрҳои Эрон, Афғонистон ва Ҳиндустон ҷойгиранд, дар асараш тавсифу тасвир намудааст.

Бо тасвири ин дастовардҳо ва арзишҳои фарҳангии кишварҳои Шарқ маорифпарвар Мизо Сироҷи Ҳаким саъй мекунад, ки ба ҳамватанони худ нишон диҳад, ки дасти ҳунарофарии насли пешини ӯ ба сохтан ва ороиши чӣ иморатҳое қодир буд. Имрӯз бошад, таассубу хурофот ва побанди шуури тақлидии динӣ мондан, мардумро чӣ фарсахҳо аз омӯхтани илмҳои замонавӣ ва андӯхтани касбу ҳунарҳо дур сохтааст. Бояд аз тамаддуни гузаштаи худ ибрат гирем, ҳама гуна дастовардро бидъат наҳисобем ва ба тақдир ҳавола накунем, омӯзем, соҳибкасб шавем, таҷрибаро ғанӣ карда, барои рушди кишвар ва ҳаёти осудаи мардум ҳиссаи худро гузорем.

Умуман, Мирзо Сироҷ дар асараш биноҳои боҳашаматро чунон рангоранг тасвир менамояд, ки дар зеҳни хонанда пас аз мутолиаи он воқеият таҷассум мегардад. Бинобар ин, метавон дар симои Мирзо Сироҷ на танҳо як омӯзгор, балки ҳамчун як мунаққиди маъруф, ислоҳталаби сохти фарҳангию иқтисодии замони худро дид. Масалан, муаллиф ҳангоми сафар дар бораи масҷиди Аврангзеби шаҳри Деҳлӣ маълумоти муфассал дода, менависад: *“Масҷиди Аврангзеб яке аз масҷидҳои қадимӣ ва машҳур мебошад, ки онро тавсиф кардан, номумкин аст. Овозаи ин масҷид дар тамоми ҷаҳон паҳн шудааст. Дар ягон кишвари исломӣ чунин бино нест ва ҳеҷ гоҳ нахоҳад буд. Он дорои ду дарвозаи азим, бисту панҷ зинаи баланд ва мутаносибан, ҳамон як минтақаи таъсирбахш мебошад. Нишонае, ки дар дохили масҷид бо ишора ба*

самти Макка ва навиштаҷот дар сангҳо тарзе сохта шудааст, ки инсон аз чунин санъат дар ҳайрат мемонад». [9, с.57]

Тавре маълум мегардад, маорифпарвар на танҳо ба бунёди биноҳои муҳташам таваҷҷуҳ зоҳир карда, офаридаи дасти ҳунармандонро тавсиф мекунад, балки ба таърихи бунёди онҳо аҳаммият дода, изҳори миннатдорӣ нисбати ҳунармандону санъатшиносон мекунад, ки ин услуби кор ва таҳлилу таҳқиқ маҳз хосси онҳост. Ё худ маорифпарвар Мирзо Сироҷи Ҳаким дар мушоҳидаҳои бавоситаи худ услуб, тарроҳӣ ва тарҳрезии гармобаҳо (ҳаммомҳо)-ро дар шаҳрҳои Сабзавор, Трабзон, Париж, Истанбул, Хева ва ғайра таърифу тавсиф намуда, бо ин васила соҳибҳунар ва ба касбомӯзӣ мароқи зиёд зоҳир кардани аҳолии ин шаҳрҳоро нишон медиҳад. Аммо нуктаи ҷолиб ва таваҷҷуҳангези маорифпарвар дар ин маврид он аст, ки ӯ гармобаҳоро ба ду гурӯҳ тақсим мекунад: тоза, тозаву озода ва ифлосу беэътино. Ба гурӯҳи аввал ӯ ҳаммомҳои шаҳрҳои Тифлис, Трабзон, Париж, Сабзавор, Истанбул ва дигар шаҳрҳои Аврупоро дохил менамояд. Ба гурӯҳи дуюм ӯ гармобаҳои шаҳрҳои Хеваи Хоразм ва Машҳади Эронро дохил менамояд. Масалан, ӯ дар мавриди гармобаҳои Истанбули Туркия аз ҷиҳати тозагӣ ва шароити обод онҳоро беҳтарин шуморида, қайд мекунад: *"Ман дар ҳаммомҳои он ҷойҳо будам, дар асл онҳо сазовори таҳсин ҳастанд, ҳама чиз дар дохили он тозаву озода аст. Дар мобайни ҳаммом як ҳавзи калони мармар ҷойгир аст, ки ҳамеша бо оби гарм пур карда мешавад. Дар як тараф нуқтаҳои оббозии мармарин мавҷуданд. Фарш, шифт ва деворҳо мисли барф сафеданд. Хизматгорон бо лавозимоти онҳо ба меҳмонон низ хидмат мерасонанд. Хонаҳои берун аз ҳаммом бо фаршҳои гаронбаҳо оро дода шуда, бо қолинҳои форсӣ пӯшонида шудаанд. Ҳангоми аз ҳаммом рафтан, хидматгорон бо либосҳои тоза тамоку, чилим ва қаҳва меоранд. Аммо, қимати ҳамаи ин сад манат аст».* [9, с.117]

Бар замми ин, маорифпарвар Мирзо Сироҷи Ҳаким бо овардани ин мисол таваҷҷуҳ ба фарҳанги муошírати байни кормандон бо ҳаммомиён, тозаву озода нигоҳ доштани муҳити гармоба, тарзи хизматрасонӣ дода, аз ин ҳунарҳо сабақи зарурӣ гирифтани мутахассисонро дар ҳар як тафсилоташ барои хонанда ва аҳолии аморати Бухоро нишонрас мегардонад, то ин тарзи хизматрасонӣ ва одоби муошират барои ҳамшаҳриёнаш дарси ибрат гардад.

Баръакси гармобаҳои Истанбул, муаллиф вазъи ҳаммомҳои Машҳади Эронро танқид мекунад: *"Ҳаммомҳои Машҳад бениҳоят сиёҳ ва ифлос буданд. Оби гарм дар онҳо лой ва гилолуд буд. Ман пушаймон шудам, ки ба он ҷо рафтам. Вақте ки ман ба ҳаммом ворид шудам, бӯйи*

хеле бадеро ҳис кардам, ки маро бемор кард". Ӯ мехост баргардад, аммо хидматгор мегӯяд: *"Бубахшед, аммо ин бӯйи ҳаммом аст." Бо вуҷуди ин, ман ба ҳаммом даромада, биниамро сахт маҳкам кардам. Ҳолат дар ҳаммом, аз он чизе, ки ман интизор будам, бадтар буд. Пас аз омадан аз ҳаммом дар хона ду самовар об ҷӯшонида, баданамро шустам. Ва ба ин нигоҳ накарда, боз ду рӯзи дигар аз ман бӯйи бади ҳаммом намерафт».* [9, с.210]

Бо тавсиф кардани чунин ҳолат дар гармобаҳои шаҳри Хиваи Хоразм, нависанда мехоҳад, ки беҳунарии ин мардумро нишон диҳад. Вай шаҳрҳои кишварашро бо дигар шаҳрҳои пешрафтаи олам қиёс карда, мехост, ки ба мардуми кишвараш бефарҳангӣ, бесаводӣ ва қафомондагии онҳоро нишон диҳад ва бо ин роҳ ба онҳо такон бахшад. Мирзо Сироҷ орзу дошт, ки сарзамини муқаддаси аҷдодиаш ба монанди шаҳрҳои бузурги Аврупо инкишофу рушд меёбад.

Дар ин ҷо бояд қайд кард, ки ҳадафи Мирзо Сироҷ аз ба тафсил рӯйи коғаз оовардани сафарҳояш, махсусан, ҳаммомҳо ва дигар маконҳои маишӣ аз он сабаб аст, ки дилаш ба ҳоли Ватанаш ва ҳамшаҳриёнаш месӯхт, зеро онҳо дар як вазъи ногувор зиндагӣ мекарданд. Дар ин раванд ӯ худро ҳамчун як фарзанди масъули ватанаш медонад, ки бояд аз натиҷаҳои сафар, аз он дастовардҳое, ки халқи дигар кишварҳо дар натиҷаи омӯхтани илму дониш ба даст овардаанд, пешкаши ҳамватанонаш намояд, то хидмате ба халқу ватан карда бошад. Масалан, *"ин ходими миллат низ ба онон пайравӣ намуда, баъд аз он ҳама сафару саёҳати чандинсола иҷмоли саёҳати худро, ки бо таҷрубиёте, ки аз ин мусофиратҳо ҳосил намудаам, ба силки таҳрир дароварда, дарҷи ин маҷалла намуда, тақдими миллати худ намудаам".* [9, с.25]

Мирзо Сироҷи Ҳаким бино ба маълумоти худ аз Булғористон ба Маҷористон (Венгрия) сафар мекунад. Дар мавриди тавсиф намудани шаҳри Будапешт, ки аз васати он рӯди Дунай мегузарад, чунин меоварад: *"Бисёр шаҳри хуби босаффоест, касофат ҳеҷ дида намешавад. Тамоми кӯчаҳо ва хиёбонҳо пок ва назиф, ки аз рӯйи сангфарши кӯчаҳо вақти роҳ рафтан акси инсон маръӣ мегардад. Дар атрофи наҳри Туна (Дунай) қаҳвахонаҳо ва ҳотелҳо сохтаанд, ки назираш камтар дида мешавад, бисёр таъриф дорад. Ҳар рӯз тарафҳои аср мардуми шаҳр, ки аз касбу кори худ фориғ мешаванд, ҷиҳати сайру тамошо, ҳар кас бо дӯсту рафиқи худ меояд".* [9, с.54]

Бо тавсифи ин лаҳзаҳои нотакрори ҳаёти худ маорифпарвар мекӯшад ба ҳам тавъам доштани фарҳанг ва касбу ҳунарро нишон диҳад. Поку назиф будани кӯчаҳо натиҷаи босаводии мардум аст, босаводӣ

боиси ободии шаҳр, дар боғҳо истироҳат кардан пас аз кор натиҷаи соҳиби касбу кор будани мардум мебошад. Ин ҳама дар маҷмуъ, соҳиби фарҳанги баланд будани аҳолии шаҳр аст. Дониш, касбу кор, тозаю озода будан, ободонии шаҳрҳо ҳама ҷузъҳои фарҳанганд.

Инчунин, аз мутолиаи сафарномаи Мирзо Сироҷ бармеояд, ки китобхонаҳо, мактабҳо, театрҳо, осорхонаҳо ва боғҳои ҳайвонот дар шаҳрҳои Париж, Лондон, Берлин, Вена, Маскав ва Тифлис низ адиби маорифпарварри бухороиро ба ҳайрат оварда буданд. Муаллиф бо як ҳаяҷон китобхонаи Парижро чунин тавсиф мекунад: *«Китобхонае, ки биноҳояш нотакрор буданд, ба ситоиш ниёз надошт. Ин китобхона дорои якчанд ҳазор китобҳо бо забонҳои ҳамаи халқҳо буд. Дар ин ҷо метавон дастхатҳои илмӣ, китобҳои қадимаи ҳазорсолаҳоро дид, ки бисёре аз онҳо дар пӯст навишта шуда буданд, баъзе оятҳои Қуръон бо хатти арабӣ ва санаҳои таърихие, ки дар пӯст ва порчаҳо навишта шуда буданд. Ҳамаи ин номаҳо ва китобҳо дар каталогҳо ҷой дода шуда буданд, ки мувофиқи он шахс маводи зарурлро интихоб карда метавонист».*[9, с.86]

Бо ин навишта Мирзо Сироҷи Ҳаким мехоҳад бигӯяд, ки фаронсавиён ба хотири рушди илму фарҳанг китобхонаҳои бузургу аз ситоиш берунро ташкил намудаанд. Ба назари маорифпарвар дар он китобхона тамоми маводи илмию ҳунариро метавон пайдо кард ва баҳра бурд, ҳатто аз забону таърих ва фарҳанги дигар қавму миллатҳо, бавижа мардуми тоҷику форс, баҳраманд гашт.

Мирзо Сироҷ маорифро соҳаи афзалиятнок дар кишварҳои аврупоӣ меҳисобад. Хусусан, ҳангоми дар шаҳри Вена (пойтахти Австрия) будан, ӯро аҳли рӯзномаву китоб будани мардум ҳайратзада менамояд. Дар ин маврид менависад, ки *“тамоми мардуми ин шаҳр, хурду бузург, зану мард рӯзнома мехонанд. Ҳаррӯза чандин қисм газета дар мактабхонаҳои ин шаҳр чоп шуда мебароянд. Одами бекору бесавод умуман ёфт намешавад”.* [9, с.57]

Ё дар хусуси шаҳри Берлини Олмон чунин мегӯяд: *“Мардумони ин сарзамин, яъне миллати олмон ҳама ботарбия, боилм ва аҳли санъату камоланд. Осори ҷаҳлу беҳунарӣ аз ин шаҳр канора гирифта. Берлинро “Мадинатул-улум-вал-фунун” меноманд. Таҳсили ибтидоӣ иҷборӣ аст. Чандин ҳазор мактабу мадраса ва дорулфунун дорад, ки тамоми илму санъатро мешавад дар камоли осонӣ дар ин мактабу мадрасаҳо таҳсил намуд”.* [9, с.62]

Ба назари Мирзо Сироҷ дастовардҳое, ки олмониҳо дар соҳаи маориф доштанд, беназир буд. Мирзо Сироҷ мактабҳои ибтидоиро чунин тасвир мекунад: *“Ҳар мактаб чандин нафар муаллими дорои улум ва*

чандин забон ва хат мебошад. Муаллими ҳар фан ҳам алоҳида аст. Масалан, муаллими риёзӣ, муаллими ҷуғрофӣ, муаллими саводу хат, муаллими ҳандаса, муаллими ҳуқуқ, муаллими ахлоқ. Ва мактаб ҳам чанд қисм аст: мактаби ҳарбӣ, тиббӣ, риёзӣ, тиҷоратӣ, саноат, ҳуқуқ, сиёсӣ ва дипломатӣ, мактаби киштиронӣ, мактаби маъданшиносӣ". [9, с.65]

Маҳз Мирзо Сироҷ дар шаҳри Берлини Олмон бо ҳолати мактабҳо, шароити дарсхонӣ, устодони мактабҳо шинос мегардад ва бо як ҳасрат чунин менигорад: *"Банда вақте, ки ин вазъро мушоҳида намудам фавран ба хотирам мактабҳои худамон ва рӯйи бурё нишастану тахтаҳои касиф ва муаллимони бесаводи худнамо, ки мисли мири ғазаб бо атфол муомила мекарданд, расида беихтиёр ашки ҳасрату рашк аз дида рехта, гуфтам: Тфу бар ту эй чархи гардун тфу, ки мо илмро хор кардем, хор шудем".* [9, с.66]

Ҳангоми тавсифи театрҳо, Мирзо Сироҷ, пеш аз ҳама, ба кори кормандони театр, ки ӯро ба ваҷд оварда буданд, таваҷҷуҳ менамояд ва инчунин, маҳорати баланди санъати меъмории биноҳо ба ҳайрат меоваранд. Ӯ театре, ки дар шаҳри Берлин дида буд, чунин тасвир мекунад: *«Вақте ки ман ба театр дохил шудам, бисёр кормандон дар либоси махсус буданд, ки фавран сару либоси маро кашиданд ва дар долон рафтанд ва дар тахтаи сеюм ба маъмурияти театр чипта тақдим карданд ва пас аз он ба толор даромаданд. Аз ҷалоле, ки ман дидам, хеле ба ҳайрат афтодам, зеро дар ин ҳама садҳо марка сарф карда шуд, ки ин аз ситоиш нест... Бозии ҳунармандон низ сазовори ситоиш аст. Ҳунармандон рақсу сурудҳоро иҷро карданд. Онҳо манзараҳои гуногунро нишон доданд, ки тамошобинонро хушнуд намуданд».* [9, с.74-75]

Ё ин ки дар ҷойи дигар ӯ дар бораи театри шаҳри Вена чунин мегӯяд: *«Бо либоси сиёҳ пӯшида, ки дар Фаронса ҷузъи либоси махсуси театр ҳисоб мешавад, ман ба театр рафтам. Ин як театри азиме буд. Онҳо мегӯянд, ки арзиши театр чанд миллион аст. Якчанд ҳазор нафар тамошобинон мардон, занон ва либосҳои зебо, дар паси якдигар нишастаанд. Лампаҳои электрикӣ дурахшон месӯзанд, актрисаҳо, зебо ва оқилона либос пӯшида, меҳмононро салом медиҳанд. Дар даромадгоҳ якчанд кормандон буданд, дар тан либоси тиллоӣ ва сарпӯши дорои рамзҳо доштанд, ки либосҳо, пойафзолҳо, чатрҳоро аз меҳмонон гирифта, дар деворҳо овехта будан».* [9, с.65-66]

Мирзо Сироҷ дар баробари тасвир намудани театрҳои кишварҳои аврупоӣ чунин таъкид менамояд, ки тамошои як спектакл, ё будан дар намоиши театрӣ баробари хондани як асари бадеӣ аст. Инчунин, ӯ қайд мекунад, ки ба театр рафтан низ бояд шахс либосҳои махсус аз бар кунад.

Ӯ бо як ҳасрат орзу мекунад, ки дар ватанаш- Бухоро низ бояд китобхонаҳо ва театрҳо кушода шаванд, ки ба ташаккули фарҳанги китобхонӣ ва зебоипарастии мардум мусоидат намоянд.

Воқеан, ҳар як маълумоте, ки маорифпарвар дар борои дастовардҳои илмӣ-фарҳангӣ, аз ҷумла китобхонаҳо, мактабҳо, театрҳо, осорхонаҳои кишварҳои пешрафта медиҳад, ифодакунандаи намуна аз дастовардҳои илмию техникӣ маҳсуб меёбанд. Бавижа, осорхонаро таърихи зиндаи ҳар як халқ, ёддошти таърихӣ барои наслҳои оянда ҳисобидани маорифпарвар гувоҳӣ аз ҳастии ҳамон миллат медиҳад.

Касби табибӣ дигар соҳаи муҳимме буд, ки Мирзо Сироҷ дар асараш мақоми хосса доштанашро дар ҷомеа зикр медорад, чунки табиб ҳимоятгар ва барқароркунандаи саломатии инсонҳо ва солим нигоҳдорандаи аҳли ҷомеа маҳсуб меёфт. Мирзо Сироҷ худ табиб буд дар рафти сафарҳояш ба ин касби пуршараф аҳаммияти махсус медод. Ӯ тайи сафарҳо барои шинос шудан бо дастовардҳои назарраси илмӣ-фарҳангӣ ба беморхонаҳо ташриф меоварад. Аз мутахассисон ва табибони ҳозиқ тарзҳои табобати беморонро пурсон мешавад ва аз таҷрибаи табибони ин шаҳрҳо огоҳ мегардад ва мекӯшад, ки роҳҳоеро ҷуста барояд, ки дар Бухоро ин соҳа рушд карда, беморонро табибони соҳавӣ табобат намоянд. Табобати беморон аз ҷониби духонону сеҳру ҷодгарон барҳам дода шавад.

Дар баробари соҳаҳо ва шуғлҳои дар боло зикршуда, инчунин, шуғли обёрӣ ва пешрафтҳо дар системаи обёрӣ дар кишварҳои пешрафта таваҷҷуҳи Мирзо Сироҷро ба худ ҷалб карда буд. Баъди ошноӣ аз дастовардҳои соҳавии кишварҳои пешрафта, маорифпарвар зикр мекунад, ки дар аморати Бухоро низ заминҳои обёришаванда, обҳои мусаффо, чашмасорҳо, обҳои шифобахш ва ғайра мавҷуданд. Танҳо мутахассис зарур аст, ки тарзи коркард ва ба истифода додани сарватҳои табииро дар ҳаёти воқеӣ амалӣ гардонад.

Аз таҳлили афкори маорифпарвар маълум мешавад, ки ӯ дар навиштаҳояш ду шакли тарзи ҳаёт: пешрафта ва ақибмондаро тасвир менамояд. Масалан, ӯ ҳолати зиндагии мардумони кишварҳои рушдкарда, хусусан муҳоҷирони русро, ки дар наздикии Бухоро зиндагӣ мекарданд ва ҳолати зиндагии аҳолии ба истилоҳ мусалмононе, ки дар роҳи Фарғона ва Алмаато зиндагӣ доштанд, муқоиса намуда, қайд мекунад, ки минтақаҳое, ки дар зери тасарруфи русҳо даромада буданд, пешрафт намудаанд ва дар он ҷойҳое, ки мардуми маҳаллӣ зиндагӣ мекунанд, дар ҳоли ақибмондагӣ қарор доранд. Чунончи ӯ менависад: «Дар паҳлуи Хӯқанд русҳо шаҳри тоза ба таври дилхоҳи худашон, мутобиқи нақшаи плони ҷадид сохтаанд. Ҳолия аксари имороти онро аз

рӯйи плон ба тарҳи Аврупо сохтаанд. Шаҳри тозае, ки русон сохтаанд, бисёр шаҳри муаззами обод аст. Имороти он хубу олӣ, тамоми хиёбонҳои шаҳр мушаҷҷар (дарахтзор) ва сабзу хуррам аст. Дар тамоми шаҳр чароғи барқ ва телефон доир намудаанд. Шабҳо ҳам мисли шаҳрҳои Аврупо чун рӯз равшан аст». [9, с.4-6]

Ҳамин тавр, Мирзо Сироҷи Ҳаким рушди илму мориф, хусусан, омӯзиши илмҳои замонавӣ ва касбазхудкунии аҳолии қишрҳои гуногуни аморати Бухороро омили асосии маърифатнок кардан ва заминаи асосии ташаккули фарҳанги иқтисодӣ меҳисобад. Тавсифи дастоварду муваффақиятҳое, ки маорифпарвар ҳангоми боздид аз кишварҳои пешрафта манзури хонанда мегардонад, дорои ду ҷанба аст: аввал, нишон додани мақому манзалати илму ҳунар ва қадр кардани онҳо аз ҷониби мардуми кишварҳои мутараққӣ ва дуюм, талқин намудани аҳолии кишвар ҷиҳати таваҷҷуҳ додан ба омӯзиши илмҳои замонавӣ ва касбу ҳунарҳои зарурӣ ва бо ин васила ворид кардани ислоҳот дар низоми идоракунии аморати Бухоро мебошад.

Вобаста ба талаботи ҷомеаи муосир, таъсири ҷаҳонишавӣ ва бархӯрду гуфтугӯйи тамаддунҳо имрӯз Ҷумҳурии Тоҷикистон чун ҷузъи ҷудоинопазири ҷомеаи башарӣ низоми таҳсилот ва вусъатбахшии шуғли пурмаҳсулро дар доираи ба асос гирифтани арзишҳои миллӣ ва умумиинсонӣ, ки ба талабот ва санадҳои меъёрии ҳуқуқии байналмилалӣ мувофиқат мекунанд, ба роҳ монда, сиёсати иқтисодию иҷтимоӣ худро ба таъмин кардани рушди устувори иқтисодӣ, баланд бардоштани сатҳи зиндагии мардум, беҳбудӣ бахшидан ба ҳифзи иҷтимоии табақаҳои ниёзманди аҳолӣ ва фароҳам овардани шароити зарурӣ барои тарбияи насли солиму бомаърифат ва соҳибкасб равона кардааст, ки муваффақиятҳои бадастоварда хеле назаррас мебошанд. Дурнамои рушди он бошад, мардумро барои расидан ба зиндагии шоиста раҳнамун месозад.

АДАБИЁТ

1. Айнӣ, С. Таърихи амирони манғитияи Бухоро. Куллиёт. Ҷ.10. – Душанбе, 1996. - 343с.

2. Ашӯров Ғ. Маорифпарварӣ ҳамчун ҷаҳонбинии нав. Китоби «Ҷашнномаи Айнӣ (Ҷилди X)». - Д., 2003. - С. 10-11.

3. Аҳмади Дониш. Наводир-ул-вақоеъ [Матн] /*А.Дониш*. - Душанбе, 1988.- Кит. 1. - 287с.

4. Аҳмади Дониш. Наводир-ул-вақоеъ [Матн] /*А.Дониш*. - Душанбе, 1989. - Кит. 2. - 344с.

5. Аҳмади Дониш. Рисола ё мухтасаре аз таърихи салтанати хонадони Манғития [Матн] /*А.Дониш.* - Душанбе, 1992. - 98с.

6. Бертельс Е.Э. Рукописи произведений Ахмада Каллэ//Тр. Тадж. Базы АН СССР, 1936. – Т3: Лингвистика. - С.9-28.

7. Боқиев Ҳ. Саромаде дар тамаддуни навин. - Душанбе, 2019. - С. 8.

8. Девонақулов А. Аҳмади Дониш мураббии инсон/Наводир-ул-вақоеъ, китоби 2. – Душанбе: Дониш, 1989. - 344с.

9. Мирзо Сироҷи Ҳаким. Туҳафи аҳли Бухоро [Матн] / Ҳаким М.С. – Душанбе: Адиб, 1992. - 272 с.

10. Ҳодизода, Р. Аҳмади Дониш. - Душанбе, 1967 - 156с.

ИЗУЧЕНИЕ СОВРЕМЕННЫХ НАУК И ПРОПАГАНДА ПРОФЕССИОНАЛНЫХ НАВЫКОВ КАК КЛЮЧЕВЫЕ ВОПРОСЫ ОБРАЗОВАТЕЛЬНО-РЕФОРМАТОРСКОГО УЧЕНИЯ МИРЗО СИРОДЖИ ХАКИМА

САМИЕВ БОБО ДЖУРАЕВИЧ,

д.ф.н., профессор кафедры философии и культурологии Таджикского государственного педагогического университета имени С. Айни,

734003, Таджикистан, город Душанбе, проспект Рудаки 121;

тел.: (+992) 918-67-01-43; e-mail: samiev.veshab@mail. ru

Понятие “происветительство” происходит от корня слова «просвещение» и во множественном числе означает «знание» признание, познание, понимание и видение. В частности, так считал Мирзо Сироджи Хаким, один из известных таджикских просветителей, продолжатель и пропагандист идей социальных реформ Ахмада Дониша. В его общественно-политическом и просветительско-реформаторском учениях проблема научного изучения и освоения профессий считается одной из ключевых тем, которую мыслитель считает главным источником прогресса и перспективы развития общества. Потому что люди науки, профессий и ремесел являются лидерами общества, регуляторами общественных отношений, они вносят большой вклад в благосостояние людей, повышение уровня и улучшения качества жизни, развитие жилищной культуры, экономики и сельского хозяйства и т.д.

Поэтому в данной статье автор пытается на основе его ценного труда «Дар народа Бухары» проанализировать и сопоставить просветительско-реформаторское мнение Мирза Сироджа Хакима, и показать место изучения современных наук и освоения профессий и ремесел, что является основой развития общества в его учении. В частности, проанализировать и

рассмотреть тенденции мысли ппросветителя в рамках двух направлений: традиционализма и новаторства.

Ключевые слова: *человек, общество, общественные отношения, наука, образование, воспитание, реформизм, традиционализм, инновации, социальные изменения, прогресс, регресс и др.*

THE STUDYING MODERN SCIENCES AND PROPAGANDA OF PROFESSIONAL EXERCISES ASA KEY ISSUES OF EDUCATIONAL REFORMATORY TEACHING OF MIRZO SIROJI HAKIM

SAMIEV BOBO JURAEVICH,
Doctor of philosophy, professor of the Department of Philosophy of
the Tajik State Pedagogical University named after S. Aini
734003, Tajikistan, Dushanbe city, Rudaki ave 121;
tel.: (+992) 918-67-01-43: e-mail: samiev.veshab@mail. ru,

The concept of "enlightenment" comes from the root of the word "education" in the plural "knowledge" and means knowledge, recognition, cognition, understanding and vision. In particular, Mirzo Siroji Hakim is one of the famous Tajik enlighteners, a continuer and propagandist of the ideas of social reforms of Ahmad Donish. In his socio-political and enlightenment-reformist teachings, the problem of scientific study and mastering of profession is considered one of the key topics, which the thinker considers as the main source of progress and prospects for the development of society. Because people of science, professions and crafts are leaders of society, regulators of social relations, they make a great contribution to the welfare of people, improvement of the level and quality of life, development of housing culture, economy and agriculture, etc.

Therefore, in this article the author tries on the basis of his valuable work "The Gift of the People of Bukhara" to analyze and compare the enlightenment-reformist opinion of Mirzo Siroj Hakim, and show the place of studying modern sciences and mastering the professions and crafts, which is the basis for the development of society in his teachings. In particular, to analyze and consider the tendencies of the enlightener's thought within the framework of two directions: traditionalism and innovation.

Keywords: *person, society, social relations, science, education, upbringing, reformism, traditionalism, innovation, social change, progress, regression and etc.*

УДК:17

О ПРОБЛЕМАХ ЧЕЛОВЕЧЕСКОГО ДОСТОИНСТВА В СОЦИАЛЬНО-АНТРОПОЛОГИЧЕСКИХ УЧЕНИЯХ ЭПОХИ ЕВРОПЕЙСКОГО ПРОСВЕЩЕНИЯ

МИРЗОШОХРУХ АСРОРИ,
кандидат философских наук, главный научный сотрудник отдела истории философии Института философии, политологии и права им. А. Баховаддинова Национальной Академии наук Таджикистана
734025, Таджикистан, город Душанбе, ул. Н. Карабаева 54/2;
тел: (+992) 918 62 92 33; e-mail: asrori53@mail.ru

В данной работе автор анализирует вопрос о различии между современной парадигмой человеческого достоинства и традиционной парадигмой человеческого достоинства, характерной для предыдущих исторических периодов. Современные учёные отмечают, что принятие международных документов по правам человека, указывающих на неотъемлемый характер человеческого достоинства, его развития и значимые роли ведущих учёных эпохи Просвещения для развития этой концепци, имеют большую значимасть.

В статье проанализированы основные позиции философов эпохи Просвещения – Джона Локка, Жан-Жака Руссо, Ж. Кондорсэ, Ш. Монтескьё по проблемам человеческого достоинства.

Рассмотрение исторического развития понятия человеческого достоинства в работах философов эпохи Просвещения показало, что без опоры на историю, вне всяких сомнений, невозможно было бы выработать ту модель мышления о человеческом достоинстве, которая представлена в современной парадигме.

Ключевые слова: *человеческое достоинство, эпоха Просвещения, философия, теория, концепция, общество, рациональность, Дидро, Локк, Руссо, Кондорсэ, Монтескьё.*

Современная идея человеческого достоинства, несомненно, является отражением влияния различных исторических эпох, которые особенно ярко проявились в развитии этой идеи. В этой статье на основе анализа социальных теорий проводится различие между современной парадигмой человеческого достоинства и традиционной парадигмой человеческого достоинства, характерной для предыдущих исторических периодов. В новейшей литературе высказывается мнение, что принятие международных

документов по правам человека, указывающих на неотъемлемый характер человеческого достоинства, является началом новой эпохи в развитии концепции человеческого достоинства, где подчеркивается значимость эпохи Просвещения для развития этой концепции.

Вместе с тем показано, что современная парадигма человеческого достоинства проложила свой собственный путь, отойдя от идей Просвещения о достоинстве человека. Ряд авторов проанализировали различные этапы современного развития, источники и идеи человеческого достоинства. Профессор Р.К. Мигель [1. 281-299], например, различает теологические и естественные источники достоинства. Другой профессор Дж. Доннелли [2. 336] ссылаясь на М. Мейера [3. 195-207], выделяет три значения достоинства (социальное достоинство, добродетельное достоинства, человеческое достоинство), поскольку они преобладали с момента развития античного, средневекового, раннего западного и вплоть до наших дней обществ. Кроме того, М. Лебех [4. 59-69] выделяет четыре этапа в развитии идеи человеческого достоинства: 1) космоцентрическая структура античного периода (объясняющая достоинство человека на основе природы); 2) христоцентрическая структура (объясняющая достоинство человека в связи с Иисусом Христом, в смысле теории Фомы Аквинского); 3) логоцентрическая структура современного мира (объясняющая человеческое достоинство как дань разуму, о которой говорил И. Кант); 4) полицентрическая структура постмодерна, которая объясняет человеческое достоинство в связи с социальной приемлемостью и социальным конструктивизмом. В любом случае все эти исследователи отмечают, что главная проблема концепции человеческого достоинства заключается в том, что нет четкого объяснения ее источника. Как объясняет М. Розен [5. 200], исторические явления редко имеют единый источник, так же обстоит дело и с достоинством. В то же время каждый исторический период имеет значение для понимания этого понятия.

Здесь необходимо отметить, что главными представителями эпохи Просвещения были Дж. Локк, Дж. Коллинз, Дж. Толанд (в Англии, где оно зародилось); Ж.Ж. Руссо, Вольтер, П.А. Гольбах, Д.Дидро (во Франции, где оно достигло высшего расцвета); Г.Э. Лессинг, Ф. Шиллер, И.Г. Гердер (в Германии); Б. Франклин, Т. Пейн, Т. Джеферсон (в США) и др., и концепция договорного соглашения было в центре внимания многих из этих философов, где затрагивался и вопрос о достоинстве человека. В эпоху Просвещения наряду с такими понятиями, как равенство, свобода и общественный договор, велись также поиски путей создания универсальной науки и культуры, основанных на разуме человека, на его достоинстве. Начало этому периоду, когда новое прорастает в старом,

положил Джон Локк. Эпоха Просвещения утверждалась одними философами и критиковалась другими. Так, если Локк выступает за утверждение эпохи Просвещения, хотя и желает определенных преобразований, то Жан-Жак Руссо считает, что преобразования, пережитые просвещенным человеком, достигли того уровня, который не может быть утвержден, и критикует просвещенческое сознание. Эти взгляды, как правило, объясняли природу человека, исходя из истины, лежащей вне человека. Эта идея, начавшая разрушаться с Гоббса, становится яснее с Локком и Руссо. Поскольку век Просвещения выдвинул на первый план такие взгляды, как возможность властвовать над миром, выход человека за рамки законов природы, частная собственность стала рассматриваться все лучше и лучше. Наряду с этим возникли различные взгляды на вопрос о достоинстве человека. Рассмотрим идеи некоторых из этих философов.

Концепция природы человека и общества Джона Локка (1632-1704) является важным поворотным пунктом в истории мысли. Отличие выводов Локка заключается в его уникальном индуктивном методе, который он разработал в качестве атаки на идею о том, что люди рождаются с врожденными идеями и теориями об априорном знании. В этом контексте Локк развивает новое понимание, особенно в противовес эмпирическому материализму Гоббса и Гассенди. Взгляды Локка о природе человека подробно рассмотрены в его книге «Мысли о воспитании», представляющей собой сборник писем, которые он написал своему близкому другу Эдварду Клэрку из Чипли, члену парламента от графства Оммерсет, чтобы советоваться с ним по поводу воспитания своих детей. Локк начинает с определения долга человека в этом мире. Он считает, что неизбежный долг каждого человека - служить своей стране, а без этого нет разницы между человеком и скотом. Локк, возлагающий на человека такую миссию, считает, что она может быть выполнена только через воспитание детей, и возлагает наибольшую ответственность на родителей: «Ибо, если люди этого ранга однажды поставлены воспитанием на верный путь, они быстро приведут в порядок все остальное» [6. 411]. Таким образом, Локк считает, что «некоторые», нашедшие правильный путь, приведут в соответствие с ним других - на правильный путь.

Такое понимание - идея, идущая со времен Платона. Это связано с тем, что неоднократно высказывалась мысль о превосходстве одних людей над другими - будь то со ссылкой на природу или на Бога - и о том, что они могут управлять, властвовать, воспитывать или указывать правильный путь. По мнению Локка, как и многих других мыслителей, человек - существо социальное, также, как и то, что человек существует с теми

характеристиками, которыми его наделила природа, но они могут быть преобразованы путем воспитания. По его мнению, человек, чей разум не функционирует разумно, никогда не сможет выбрать правильный путь; а тот, чье тело больное и слабое, никогда не сможет добиться прогресса. В вышеуказанной же работе Локк выражает эту мысль следующим образом: «Правда, есть люди, обладающие столь крепкой и столь хорошо от природы слаженной конституцией — как физической, так и духовной, что они нуждаются лишь в небольшой помощи со стороны других, что одна только сила их природной одаренности от самой колыбели влечет их к прекрасному, и благодаря преимуществу их счастливой природной организации они способны делать чудеса» [6. 412]. Другими словами, Локк считает, что некоторые люди от природы совершенны, но, по его мнению, примеров таких людей не так уж много. Следует сказать, что этот параграф начинается со фразой «здравый ум в здравом теле», и по мнению Локка, это краткое, но полное определение состояния счастья как признак его достоинства, которое зависит от него самого: «Кто обладает и тем, и другим, тому остается желать немногого; а кто лишен хотя бы одного, тому в малой степени может компенсировать что бы то ни было иное. Счастье или несчастье человека в основном является делом его собственных рук» [6. 412].

В целом же, согласно Джону Локка человеческое достоинство имеет место благодаря признанию гражданами на основе общественного договора разумности и свободы человека как основной характеристики, отличающей его от животных. Суверенитет исходит от граждан, которые добровольно и с помощью своего разума решают объединиться для создания государства, обеспечивающего им безопасность; поэтому граждане обладают неотъемлемыми правами, такими, как свобода, частная собственность и жизнь, правами, позволяющими им поддерживать свое достоинство.

Что же касается Жан-Жака Руссо (1712-1778), то его идея об общественном договорем является ярким примером соблюдения достойной жизни человека. Эту идею Ж. Руссо можно вполне вписать в естественно-правовую традицию договора, который предполагает его как легитимирующий принцип политического общества или государства, причем не как исторический факт, а как регулятивную идею разума. Философ признает, что важно не происхождение государства, а его рациональное основание. В «Об общественном договоре» Ж. Руссо прямо говорит: «Благодаря общественному договору человек теряет свою естественную свободу и неограниченное право на все, что его прельщает и чем он может овладеть; выигрывает же он гражданскую свободу и право собственности на все, «чем он владеет» [7. 17]. В тексте «Об общественном

договоре» можно выделить три существенных элемента. Во-первых, общественный договор является основой политической легитимации, определяющей переход от негативного (до политического) к позитивному (политическому) состоянию; во-вторых, общественный договор является основой для легитимации политической и правовой власти через свободу как выражение самоопределения; в-третьих, общественный договор является основой легитимности подчинения праву и закону. Ключевым моментом здесь является то, что женевский философ не понимает этого как непрерывной последовательности и логического порядка, что позволяет ему, по сути, принять вместе с другими договорниками дихотомический идеал, для чего он в итоге помещает состояние природы в так называемое коррумпированное цивилизованное общество. Что касается второго момента, то можно утверждать, что у Ж. Руссо то, что утрачивается с выходом из состояния природы, т.е. негативная свобода или возможность делать индивидуально то, что хочется без каких-либо ограничений, восстанавливается с вхождением человека в политическое общество, т.е. через позитивную свободу, которая позволяет ему делать коллективно то, что предписывают разум и закон. Но если мы внимательно прочитаем Ж. Руссо, то поймем, что свобода, о которой он говорит, имеет два лица; по сути, это и две грани современной политической теории, размышляющей о свободе: индивидуальное самоопределение, характерное для либеральной теории, которая рассматривает проблему с точки зрения изолированного индивида, и коллективное самоопределение, присутствующее в демократической традиции, которая рассматривает свободу с точки зрения коллектива.

Таким образом, человек отличается от всех живых существ не столько своим естественным совершенством, сколько своей совершенностью, способностью к самосовершенствованию. В терминах интеллектуальной истории это закладывает основу для концепции бесконечного прогресса человеческого рода и вечного самосозидания человека, программно сформулированной французским философом и математиком Ж.А. Кондорсэ (1743-1793) в конце XVIII века в своем главном труде по философии истории «Эскиз исторической картины прогресса человеческого разума». По словам Ж. Кондорсэ, цель его сочинения – «показать путем рассуждения и фактами, что не было намечено никакого предела в развитии человеческих способностей, что способность человека к совершенствованию действительно безгранична, что успехи в этом совершенствовании отныне независимы от какой бы то ни было силы, желающей его остановить, имеют своей границей только длительность существования нашей планеты, в которую мы включены природой» [8. 5].

Человек, на взгляд этого философа, может быть по-настоящему свободным в своем творчестве только в том случае, если никакая цель не дана ему «от природы» и, если природа также не имеет целей, реализацию которых он мог бы сделать невозможной своими действиями. Свободное самосозидание и самосовершенствование легитимно только в том случае, если все естественные предпосылки и граничные условия человеческого существования низведены до статуса условных фактов.

Ж. Кондорсэ считает, что все люди наделены достаточным разумом, чтобы продвигаться по пути познания и ориентироваться в жизни. При этом не имеет значения, будет ли это то, что Декарт называет «здравым смыслом», или то, что Руссо называет «совестью». Именно эта способность составляет достоинство человека и позволяет думать о нем не как о зависимом, покорном «подданном» монархии, а как о независимом, ответственном «гражданине» республики. Но если человек обладает способностью понимать, чтобы быть своим собственным проводником и отвечать за свои поступки, то эту способность еще нужно пробудить и воспитать в нем содержание. Именно здесь наиболее ярко проявляется просветительская позиция Ж. Кондорсэ.

Ж. Кондорсэ не порицает ни церковь, ни веру, ни религиозное образование; он просто утверждает, что существует общее ядро обучения - радикальное в том смысле, что оно является основополагающим для достоинства человека, человеческой личности, - которое должен получить каждый, не только по политическим причинам национального единства, но, прежде всего, как простой гуманитарный долг. Все должны получить образование, все призваны стать свободными, а без образования свобода невозможна, а без свободы – достоинство человека.

С другой стороны, с момента зарождения западной философии в Древней Греции до эпохи Просвещения и настоящего времени вопрос о достоинстве человека в фокусе анализа его природы остается одним из самых спорных и постоянных в философской повестке дня. В ходе этой истории были сформулированы два, казалось бы, несовместимых ответа на вопрос о природе человека, каждый из которых указывает на совершенно разные направления. Конкретно, это хроническое отсутствие консенсуса в отношении природы человека до сих пор мешает биоэтическим дискуссиям. С одной стороны, утверждается, что у человека есть то, чего нет у других животных и он – достойнее их. В дальнейшем это будет называться традиционным стандартным представлением о природе человека. С другой стороны, утверждается и обратное, а именно, что человеку не хватает того, что есть у животных. Можно ли как-то примирить оба утверждения? Каковы их биоэтические последствия?

Именно в ракурсе анализа проблемы природы человека другой французский философ Ш. Монтескьё (1689-1755) рассматривает вопрос о достоинстве человека, которое проявляется, по его мнению, в полиморфности идеи природы в ее применении к миру политики и общества. Ш. Монтескье - именно в силу своей деятельности натуралиста - осознает сложность, которую одушевленное и разумное существо может привнести в физическую и социальную среду. Физический мир и социальный мир соотнесены и в то же время разделены различными расходящимися линиями: сам человек проходит через двойственность, радикальную дихотомию, которая, с одной стороны, связывает его с «физической природой», а с другой - отделяет его от закономерности законов, отмеченных необходимостью, ставя его на порог неопределенности, связанной с его способностью к свободному действию. Ш. Монтескье пишет в начале книги «О духе законов»: «Как существо физическое, человек, подобно всем другим телам, управляется неизменными законами; как существо, одаренное умом, он беспрестанно нарушает законы, установленные богом, и изменяет те, которые сам установил. Он должен руководить собою, и однако, он существо ограниченное; как всякое смертное разумное существо, он становится жертвою неведения и заблуждения и нередко утрачивает и те слабые познания, которые ему уже удалось приобрести, а как существо чувствующее, он находится во власти тысячи страстей» [9. 13].

Таким образом, человеческая природа и его достоинство для Ш. Монтескье предстает и как первичная данность, и как исторический продукт, в двойной суперпозиции, когда одни тенденции принадлежат человеку «от природы», а другие приобретаются в его отношениях с физическим и социальным окружением. В результате эмпирического исследования фактов и правил, необходимых для его функционирования, - законов, касающихся всей социальной и политической жизни: образования, гражданской и уголовной сфер, международных отношений, экономической ситуации и даже семейной жизни, - возникает сложная, порой не лишенная контрастных аспектов, концепция человеческой природы и его достоинства. В целом, человеческая природа обладает отличительным признаком по отношению к физической природе и другим живым организмам, и для Ш. Монтескье это - свобода. Однако эта свобода не является ни однозначной, ни, тем более, абсолютной [9. 221].

Для многих мыслителей Просвещения человек не просто рациональная сила, он еще и страстная сила. В частности, моральное поведение требует определенных аффективных способностей. И что очень важно, эти способности не являются простым исполнением воли. Страсть,

эмоции, чувства — это не просто средства мотивации. Напротив, сама сила или способность в некотором смысле конституируется эмоциями и страстями или соответствующими диспозициями. Иными словами, страсть отчасти структурирует на содержательном уровне нашу способность. И этот «страстный» аспект человеческой способности значительной степени влияет на любые утверждения о человеческом достоинстве. Соответственно, любая теория, которая сводит содержательную природу человеческого достоинства только к рациональным терминам, таким как автономия или, в уже известном нам случае С. Пуфендорфа, притязания, обедняется. Аналогичным образом, какой бы ни была наша обязанность уважать других людей в силу их достоинства, эта обязанность должна включать в себя уважение людей как эмоциональных агентов, а не просто как рациональных агентов.

Рассмотрим этот вопрос, обращаясь к французскому философу и писателю Д. Дидро (1713-1774). Его работа «Энциклопедия, или толковый словарь наук, искусств и ремёсел», в которой он выражает скептическое отношение к абстрактному разуму. В частности, он отвергает античные рационалистические представления о практической природе человека и свойственное им пренебрежительное отношение к страстям. Стоический мудрец Бесчувственный - не человек, утверждает философ, а только афантом. В Европе наступило время переосмысления ценности и роли страстей. Побуждения к восстановлению страстной личности у Дидро были связаны с растущей убежденностью в материализме, и он высказал свои материалистические и эволюционистские взгляды в первом томе «Энциклопедии». В свете такого материализма уже не вызывает удивления попытка Дидро - или кого-либо из французских философов - морально переосмыслить страсти.

Почему общая воля выражается в принципах всех гражданских обществ? Потому что есть закономерности в том, чего желают все люди, а значит, и в том, к чему они будут стремиться и требовать не вмешиваться; потому что есть закономерности в том, чего они будут избегать как «зла», так и того, что они будут называть «добром», которые, как мы видели у Дидро, являются обозначениями, основанными на чувствах желания и отвращения, удовольствия и боли. Таким образом, если допустить, что общая воля определяет для Дидро человеческую деятельность, то в этом заключается и суть достоинства человека.

Таким образом, эпоха Просвещения предлагает основу для понимания достоинства в смысле того, что действия человека свободны от всех интересов, склонностей и желаний и являются результатом соблюдения как социального, так и морального законов. О достоинстве можно говорить

постольку, поскольку воля, соответствующая нравственному закону, является законодательной и, следовательно, подчиняется этому закону. Таким образом, достоинство человека заключается в его способности быть одновременно законодателем и самому подчиняться этому законодательству. Рассмотрение исторического развития понятия человеческого достоинства в работах философов Просвещения показало, что без опоры на историю, безусловно, невозможно было бы выработать ту модель мышления о человеческом достоинстве, которая представлена в современной парадигме. Каждый исторический период вносил свои фрагменты в мозаику современной парадигмы и влиял на понимание человеческого достоинства. Теория перехода от метафизического к социальному или эмпирическому измерению также изложена в их теориях о человеческом достоинстве. Важнейший их вклад является также возникновение идеи о том, что реализованное достоинство существует в двух составляющих - в отношении к самому себе, а также к другим людям.

ЛИТЕРАТУРА

1. Miguel, C.R. (2002). «Human Dignity: History of an Idea». In: Jahrbuch des Öffentlichen Rechts 50: 281–299.
2. Donnelly, J. (2013). Universal Human Rights in Theory and Practice. New York: Cornell University Press. 336 p.
3. Meyer, M. J. (2002). «Dignity as a (modern) virtue». In: The Concept of Human Dignity in the Human Rights Discourse, ur. David Kretzmer in Eckart Klein, 195-207.
4. Lebech, M. (2004). »What Is Human Dignity? In: Maynooth Philosophical Papers 2: 59–69.
5. Rosen, M. (2012). Dignity. Its History and Meaning. Cambridge, Mass/London, England: Harvard University Press. 200 p.
6. Локк Дж. Сочинения: В 3 т. /Пер. с англ, и лат. Т. 3 /Ред. и сост., авт. примеч. А. Л. Субботин. -М.: Мысль, 1988. С. 411. 668 с.
7. Руссо Ж.Ж. Об общественном договоре. Принципы политического права. – М.: Государств. социально-экономич. изд.-во, 1938. С. 17. 123 с.
8. Кондорсэ Ж.А. Эскиз исторической картины прогресса человеческого разума. – М.: Социально-экономич. изд.-во, 1936. С. 5. 267 с.
9. Монтескье Ш. Л. О духе законов. - М.: Мысль, 1999. С. 13. 672 с.

ОИД БА МАСЪАЛАҲОИ ФАЗИЛАТИ ИНСОН ДАР ТАЪЛИМОТИ ИҶТИМОИЮ АНТРОПОЛОГИИ ОЛИМОНИ ДАВРАИ МАОРИФПАРВАРИИ АВРУПО

МИРЗОШОҲРУХ АСРОРӢ,
номзади илмҳои фалсафа, сарходими илмии шуъбаи таърихи фалсафаи Институти фалсафа, сиёсатшиносӣ ва ҳуқуқи ба номи А. Баҳоваддинови АМИТ
734025, Тоҷикистон, шаҳри Душанбе, кӯчаи Н. Қарабоев 52/2;
тел: (+992) 918 62 92 33; e-mail: asrori53@mail.ru

Муаллиф дар ин мақола масъалаи фарқи байни афкори муосири фазилати инсон ва афкори анъанавии фазилати инсониро, ки ба давраҳои гузаштаи таърихӣ хос аст, таҳлил кардааст. Донишмандони муосир қайд мекунанд, ки қабули санадҳои байналмилалии ҳуқуқи башар аз табиати ҷудонашавандаи фазилати инсон, рушди он ва нақши барҷастаи олимони варзидаи даврони Маорифпарварӣ дар таҳияи ин консепсия шаҳодат медиҳад.

Дар мақола мавқеъҳои асосии файласуфони давраи Маорифпарварӣ – Ҷон Локк, Жан-Жак Руссо, Ҷ.Кондорсэ, Ш.Монтескё доир ба масъалаҳои фазилати инсон таҳлил ва арзёбӣ карда шудаанд.

Баррасӣ ба рушди таърихии мафҳуми фазилати инсон дар осори файласуфони давраи Маорифпарварӣ нишон дод, ки бидуни такя ба таърих таҳия намудани модели тафаккур дар бораи фазилати инсон, ки дар афкори муосир пешниҳод шудааст, бешак, ғайриимкон аст.

Калидвожаҳо: *фазилати инсон, давраи Маорифпарварӣ, фалсафа, назария, консепсия, ҷомеа, хирад, Дидро, Локк, Руссо, Кондорсэ, Монтескё.*

PROBLEMS OF HUMAN DIGNITY IN THE SOCIO-ANTHROPOLOGICAL TEACHINGS OF THE EUROPEAN ENLIGHTENMENT

MIRZOSHOHRUKH ASRORI,
candidate of philosophy, chief officer of the History of Philosophy Department of the Institute of Philosophy, Political Science and Law named after A. Bahovaddinov NAST
734025, Tajikistan, Dushanbe city, N. Qaraboev str. 52/2;
tel.: (+992) 918-62-92-33; e-mail: asrori53@mail.ru

In this work, the author analyzes the issue of the difference between the modern paradigm of human dignity and the traditional paradigm of human dignity characteristic of previous historical periods. Modern scholars note that the adoption of international human rights instruments indicates the inalienable nature of human dignity, its development and the significant roles of leading scientists of the Enlightenment era for the development of this concept.

The article analyzes the main positions of the philosophers of the Age of Enlightenment - John Locke, Jean-Jacques Rousseau, J. Condorcet, C. Montesquieu on the problems of human dignity.

Consideration of the historical development of the concept of human dignity in the works of philosophers of the Age of Enlightenment showed that without relying on history, it would certainly be impossible to develop the model of thinking about human dignity that is presented in the modern paradigm.

Keywords: *human dignity, Age of Enlightenment, philosophy, theory, concept, society, rationality, Diderot, Locke, Rousseau, Condorcet, Montesquieu.*

УДК:81

МАСЪАЛАҲОИ СТРАТЕГИЯИ СИЁСАТИ ЗАБОНӢ

РАСУЛЗОДА РУХСОРА,
хатмкардаи аспирантураи Институти фалсафа, сиёсатшиносӣ ва ҳуқуқи ба номи А. Баҳоваддинови Академияи миллии илмҳои Тоҷикистон
734025, Тоҷикистон, шаҳри Душанбе, хиёбони Рӯдакӣ 33;
тел.: 98-875-00-25

Дар мақолаи мазкур стратегияҳои махсуси давлатӣ, ки дар заминаи сиёсати забонӣ амалӣ карда мешавад, мавриди таҳлил қарор гирифтааст. Сиёсати забонӣ на танҳо яке аз фактҳои асосии ташаккул додани забон дар мамлакат, балки яке аз самтҳои муҳимми давлат мебошад. Сиёсати забонӣ ҳамчун навъи махсуси сиёсати миллии давлат инъикоскунандаи муносибати давлат бо масъалаҳои миллию забонӣ мебошад.

Калидвожаҳо: *стратегия, давлат, забон, забони тоҷикӣ, сиёсати забонӣ, забони давлатӣ, стратегияҳои сиёсати забонӣ.*

Сиёсати забонӣ унсури таркибӣ ва яке аз самтҳои афзалиятноки сиёсати миллии ҳар як мамлакат ба шумор рафта, дар рушду инкишоф ва устувории муносибатҳои миллӣ ва вазъияти забонӣ нақши муҳим мебозад.

Гузаронидани ислоҳоти забонӣ дар таҷрибаи ҳар як давлати соҳибистиқлол ба мушоҳида мерасад. Аммо дар солҳои аввали ба даст овардани Истиқлоли давлатӣ дар ин самт корҳои назаррас бештар дида мешаванд. Масалан, дар Ҷумҳурии Туркия дар давраи ислоҳоти камолизм (Камол Отатурк) забони туркӣ аз алифбои арабиасос ба алифбои лотинӣ гузаронида мешавад ва ҳамзамон, барои аҳолии мамлакат насабҳои миллӣ пешниҳод мегарданд. Ғайр аз ин, дар солҳои 1920-1930 ҳамаи асарҳои мутафаккирони классик ба забони лотинӣ баргардон мешаванд ва минбаъд олимону муҳаққиқонро маҷбур менамоянд, ки ба забони туркӣ асар эҷод намоянд.

Чунин тамоюлот дар давлатҳои пасошуравӣ низ ба мушоҳида мерасад. Баъди фурӯпошии Иттиҳоди Шуравӣ дар мамлакатҳои пасошӯравӣ раванди баргузории ислоҳоти забонӣ оғоз шуд, ки асоси онро баланд бардоштани мавқеи забони расмии давлатӣ ва забони миллатҳои таҳҷоӣ ташкил медод. Ҷумҳурии Тоҷикистон низ ҳамчун кишвари тозаистиқлол ва мамлакати пасошӯравӣ аз ин раванд дар канор набуд.

Ҳар як ислоҳоти забонӣ дар заминаи стратегияи махсуси давлатӣ, ки дар заминаи сиёсати забонӣ амалӣ карда мешавад, роҳандозӣ мегардад. Аз

ин рӯ, стратегияҳои сиёсати забонӣ низ ба таври гуногун зоҳир гардида, ҳар яки он хусусиятҳои хосси худро доро мебошад. Айни замон стратегияи прагматикӣ, протексионию прагматикӣ, протексионӣ ва миллиро аз ҳам фарқ менамоянд.[1]

Стратегияи прагматикӣ дар раванди амалишавии сиёсати забонӣ самаранокии иқтисодӣ ва рушди иқтисодии кишварро дар мадди аввал мегузорад. Намунаи беҳтарини стратегияи мазкур дар Ҷумҳурии Сингапур истифода бурда шудааст. Дар ин мамлакат забони англисӣ аз соли 1826 забони расмии давлатӣ ба шумор меравад. Айни замон бошад, дар Сингапур чаҳор забони давлатӣ мавҷуд аст: англисӣ, чинӣ, малайӣ ва тамилӣ. Ба ҳамаи ин забонҳо рӯзномаю маҷаллаҳо нашр мегарданд, барномаҳои радиоӣ ва телевизионӣ пахш мешаванд. Дар синфҳои поёнӣ кӯдакон ба забони модарии худ дарс мехонанд. Аммо дар синфҳои болоӣ ва донишгоҳҳо дарсҳо ба забони англисӣ сурат мегиранд. Донистани забони англисӣ аз ҷониби аксари аҳолӣ азхуд намудани касбу ихтисосҳои мушкилро осон мегардонад ва ҳамзамон, азхуд намудани техника ва технологияҳои замони муосирро имконпазир месозад.

Стратегияи протексионию прагматикӣ дар баробари самаранокии иқтисодӣ, инчунин, ба масъалаи рушди забон низ таваҷҷуҳ намуда, ба воситаи ҷорӣ кардани имтиёзҳои мушаххас ин ё он забонро дастгирӣ менамояд. Ин навъи стратегияи сиёсати забониро стратегияи омехта низ номидан мумкин аст. Намунаи беҳтарини амалишавии стратегияи мазкур дар Финляндия ва Италия ба мушоҳида мерасад. Масалан, дар Финляндия тибқи Конститутсияи мамлакат ду забони давлатӣ мавҷуд аст: забонҳои финӣ ва шведӣ. Финҳо 90% аҳолӣ ва шведҳо ҳамагӣ 7% аҳолиро ташкил медиҳанд. Финляндия чунин сиёсатро ба он хотир интихоб намудааст, ки он бо Шветсия тели қарнҳост, ки ҳамкориҳои дӯстона дорад ва барои таҳкими шарикии стратегӣ низ ин гуна сиёсат созгор аст.

Дар Италия низ 94 дарсади аҳолӣ итолиёвиҳо мебошанд, аммо дар як қатор вилоятҳои ин кишвар намояндагони забонҳои дигар низ умр ба сар мебаранд. Дар ғарби мамлакат зиёда аз 100 ҳазор фаронсавизабон, дар шимолу ғарбии кишвар зиёда аз 260 ҳазор истифодабарандагони забони олмонӣ ва 53 ҳазор истифодабарандагони забонҳои славянӣ умр ба сар мебаранд. [2, с.54] Масалан, дар вилояти Валед Аост, ки дар он одатан фаронсавизабонҳо зиндагӣ мекунанд, забони фаронсавӣ бо забони итолиёвӣ дар сатҳи қонунгузорӣ мақоми якхела дорад.

Стратегияи протексионистӣ бошад, одатан, барои ҳифзу ҳимояи як ё якчанд забон нигаронида шудааст. Стратегияи миллӣ барои рушди ягонагии забон ва ҷорӣ намудани забони ягонаи ҳатмӣ нигаронида

шудааст. Чунин сиёсат одатан зери шиори «як мамлакат, як миллат, як забон» амалӣ мегардад.

Бо дарназардошти моделҳои гуногун, стратегияҳо, тактика ва усулҳои татбиқи сиёсати забон зарур аст, ки баррасии масъалаи забону адабиёти этникӣ, фарҳангӣ ва минтақавии шаҳрвандон ва дар баъзе ҳолатҳо бо шахсияти динӣ, иҷтимоӣ ва идеологии одамон алоқаманд бошад. Стратегияҳои сиёсати забон дар аксари мавридҳо хислати дарозмуҳлат, мақсаднок ва институтсионалӣ мегирад. Онҳо чун қоида аз ҷониби давлат таҳия ва татбиқ карда мешаванд. Бо вуҷуди ин, давлат ин стратегияҳоро мустақилона интихоб намекунад, он бо вазъи забонӣ, равандҳо ва тамоюлҳо вобаста аст.

Дар маҷмуъ, гуфтан мумкин аст, ки стратегияи прагматикӣ асосан ба амалисозии чораҳои самарабахши иқтисодӣ нигаронида шудааст. Протектсионӣ-прагматикӣ тадбирҳоеро, ки ба натиҷаҳои иқтисодӣ ва ҳифзи забонҳои муайян тавассути фарогирӣ, имтиёзҳо ва ҳавасмандгардонӣ равона шудаанд, муттаҳид мекунад. Стратегияи муҳофизатӣ асосан ба ҳимоя ва ҳифзи забонҳо ё забонҳои муайян нигаронида шудааст. Ин маъмулан, ба забонҳои ақаллиятҳои миллӣ ё забонҳои расмии гурӯҳҳои хурд, ки дар асл ё фикри сиёсии элита зери таҳдиди яке аз забонҳои ҷаҳон ё забоне, ки дар ин минтақа зиндагӣ мекунанд, ишора мекунанд.

Стратегияи миллӣ барои ноил гардидан ба ташаккули забони ягонаи аҳолӣ дар мамлакати муайян амалӣ карда мешавад. Беҳтар аст, ки пеш аз ҳама, мафҳуми "як кишвар, як нафар, як забон" ифода карда шавад. Ҳар як элита ин ва ё он стратегияро интихоб мекунад ва сабабҳои муайяни онро пешниҳод менамоянд: арзишӣ, иқтисодӣ, сиёсиву идеологӣ, таърихӣ. Аксар вақт ин сабабҳо дар маҷмуъ, амал менамоянд ва сиёсати забонро танҳо чун як шакли тартиботи ҷамъиятӣ дида мебароянд. Ин эътироф аз он далолат мекунад, ки диққати аксари ҷомеаи муосирро масъалаҳои гуногуни забонӣ ҷалб менамояд.

Дар дурнамои таърихӣ омӯзиши ҳамаҷонибаи ин масъала бо методҳои ҳамаҷониба ва гуногунпаҳлу эътироф шудааст. Стратегияи сотсиолингвистикӣ сохтани модели сиёсати забонии давлатҳои полиэтникиро тақозо мекунад, ки он алоқаманд бо ҳамгироӣ ва демократикунонии ҳаёти иҷтимоии ҷомеаи муосир аст, ки асосан натиҷаи муоширати байниминтақавӣ мебошад. Раванди рушди ҳамгироии забон, махсусан, дар бисёр давлатҳои полиэтникӣ ва гуногунзабон муайян кардани принсипи прагматизмии сиёсии ин давлатҳо мебошад. Сохтори методологии сотсиолингвистика имкон медиҳад, ки инкишофи вазъи фарогирии забонҳо, муайян сохтани ҳолати забонҳои ақаллиятҳои этникӣ

ва тасвири модели сиёсии забонҳои давлатҳои полиэтникиро муайян намояд. Хусусияти хосси этносҳо худидоракунӣ мебошад, ки он ҳамеша ҳамчун омили гуногунмиллӣ эътироф карда мешавад. Ҳар гуна қавмҳо объективона инкишоф меёбанд–аз ҳудуди ҷомеа (ё робитаҳои наздикӣ), забон, фарҳанг, иқтисод, дин ва баъдан худмуайянкунии қавмҳо инкишоф меёбад.

Дар робита ба сиёсати забонӣ давлатҳои полиэтникиро, аввалан, раванди демократикунонии ҳаёти ҷамъиятӣ, дуюм таҳким ва густариши робитаҳои иқтисодию фарҳангӣ дар тамоми ҷаҳон дар раванди илмӣ–техникӣ ва иҷтимоӣ-фарҳангӣ дар ҷараёни рушди ҳамгироии ҷомеаи муосир ҷалб мекунанд. Ҳамаи ин, ба ҳамгироӣ ва ҷаҳонишавӣ оварда мерасонад ва ба ин васила мушкилоти нав бо забонҳои мухталиф ва хусусиятҳои гуногун, пеш аз ҳама, проблемаи демократикунонии сиёсати забонӣ пеш меояд.

Ҳамин тариқ, мушкилоти забонӣ дар назди халқҳои давлатҳои полиэтникӣ умумиятҳои бисёр дорад *(умуман, вобаста ба омилҳои мушаххаси иҷтимоӣ, иқтисодӣ, сиёсӣ ва идеологӣ, вазъияти сотсиолингвистикӣ ва иҷтимоиву фарҳангӣ, инчунин интихоби роҳи рушди иҷтимоию иқтисодӣ)* хеле зиёданд ва бо роҳҳои гуногун ҳал карда мешаванд. Махсусан, бояд таъкид кард, ки дар баъзе давлатҳои полиэтникӣ мавҷудияти ақаллиятҳои этникӣ ва забонӣ дар қонунгузории дохилии ин кишварҳо эътироф намешаванд. Масалан, дар баъзе кишварҳои Аврупо (давлатҳои пештар узви собиқ ИҶШС) ва Америкои Лотинӣ, ба андешаи онҳо муҳоҷирон ва насли онҳо ақаллиятҳои гуногун нестанд.

Бо вуҷуди ин, аксари кишварҳо баъзе гурӯҳҳои этникӣ ва забониро чун "ақаллиятҳои миллӣ" эътироф мекунанд, ки бояд ба фарҳанг ва забон мақоми махсус дода шавад. Дар баъзе кишварҳо, масалан, дар Кипр, Ҳиндустон, Покистон, Сингапур ва ғайра эътироф гардидани гурӯҳҳои этникӣ ба қонунгузории дохилии ин кишварҳо дар натиҷаи бастани шартномаҳои байналмилалӣ ва созишномаҳои дуҷониба дохил карда шуданд.

Дар як қатор давлатҳои полиэтникӣ изҳороти эътироф намудани мақоми гурӯҳҳои этникӣ ва забонӣ барои ҳифзи фарҳанг ва забони онҳо дар қонунҳо ва асноди дахлдор инъикос ёфтаанд, аммо дар ин ҷо низ вазъиятҳое вуҷуд доранд, ки гурӯҳҳои этникӣ ва забонӣ, ки ҳуқуқашон аз тарафи қонун муайян карда мешаванд, ҳамеша ҳамчун ақаллиятҳо дониста мешаванд. Аксар вақт онҳо "ақаллиятҳои миллӣ", "ақаллиятҳои забонӣ", "этносҳо", "миллатҳо", "ҷомеаҳои фарҳангӣ", "ҷомеаҳои динӣ", "динҳо" ё танҳо "гурӯҳҳои забон" номида мешаванд.

Масалан, мувофиқи Конститутсияи Ҳиндустон, ҳар гурӯҳе аз шаҳрвандон ё қисме аз он, ки дар қаламрави кишвар зиндагӣ мекунанд ва дорои адабиёт, забон ва фарҳанги худ мебошанд, ҳақ доранд, ки ин арзишҳояшонро нигоҳ доранд. [3]

Ин ҳуқуқ ба ҳамаи ақаллиятҳо, ки дар асоси динӣ ва забон ташкил шудаанд, дода шудааст. Конститутсияи Сингапур муқаррар менамояд, ки вазифаи доимии ҳукумат ин ҳимояи манфиатҳои шахсии ақаллиятҳои этникӣ мебошад. Конститутсияи давлати Филиппин ба анъанаҳои расмӣ, анъанаҳо, динҳо ва манфиатҳои ҷомеаҳои фархангии миллӣ дар таҳияи сиёсати забони давлатӣ диққати махсус медиҳад. Сарқонуни Шри-Ланка қайд мекунад, ки давлат барои таҳкими ваҳдати миллӣ тавассути рушди ҳамгироӣ ва эътимоди мутақобил миёни ҳамаи гурӯҳҳои одамон, аз ҷумла гурӯҳҳои нажодӣ, динӣ ва дигар гурӯҳҳо кӯшида, барои рушди фарҳанг ва забонҳои тамоми халқҳо мусоидат мекунад. Конститутсияи Бирма изҳор мекунад, ки ҳуқуқи ҳеҷ яке аз ақаллиятҳои нажодӣ ё забонӣ набояд ҳангоми қабул шудан ба муассисаҳои таълимии давлатӣ маҳдуд карда шаванд.

Дар робита ба истифодаи забонҳои ақалиятҳои этникӣ, онҳое, ки шартномаҳоро ба ақаллиятҳои миллӣ имзо кардаанд, ҳеҷ гуна маҳдудиятро дар истифодаи озодии ҳар як забон аз ҷониби шаҳрвандони кишвар, дар муносибатҳои шахсӣ ё тиҷоратӣ, дар соҳаи дин, дар матбуоти хусусияти гуногундошта, ҷамъомадҳои ҷамъиятӣ эҳсос намекунанд, ба кӯдаконашон забони модарии худ ва фарҳанги худро бемамоният меомӯзонанд. Нақши муҳимми давлатҳои полиэтникӣ дар масъалаи рушди фарҳангӣ дар бисёр форумҳо ва конфронсҳои илмӣ дар бораи ақаллиятҳои этникӣ ва забонӣ, ки таҳти сарпарастии ЮНЕСКО баргузор мегардад, қайд карда мешавад. Тавре, ки аз ҷониби ЮНЕСКО доир ба ҳуқуқҳои инсон муқаррар шудааст, хусусиятҳои фарҳангии ақаллиятҳо бо хусусиятҳои этникӣ, динӣ ва забонӣ ба таври кофӣ фаро гирифта шудаанд.

Дар кишвари Ироқ ақаллиятҳои забонӣ одатан, аз дигарон бо эътиқоди динӣ фарқ мекунанд, на дар робита бо хусусиятҳои этникӣ ва забонӣ. Масалан, гурӯҳҳои мухталифи аҳолӣ, аз рӯйи маълумоти худ, дар асли хешомади худ тафовут доранд, вале нақши асосӣ дар тафовути гурӯҳҳои этникӣ бо забонҳо сурат мегирад. Ин асосан, дар муносибат бо курдҳо хос аст. Қабули забони курдӣ ҳамчун забони давлатӣ яке аз талаботи асосии ҷомеа мебошад.

Амали гурӯҳҳои одамоне, ки хусусиятҳои этникӣ, динӣ ва забониро ба тамоюлҳои гуногуни иҷтимоию сиёсӣ ва идеологӣ ҷудо мекунанд, дар баъзе ҳолатҳо метавонанд ба ҳамгироии онҳо дар ҷомеаи муосир таъсир расонанд. Масалан, дар Нигерия, пас аз ба даст овардани истиқлол, мушкилоти этникӣ, динӣ ва забонӣ ба миён омад. Ин мушкилот на танҳо дар сатҳҳои гуногуни

рушди иқтисодӣ дар минтақаҳои шимолӣ ва ҷанубӣ зоҳир гашт, балки бо сабаби мавҷуд будани фарқиятҳои этникӣ ва забонӣ фарқиятҳои сиёсӣ ва идеологӣ низ ба вуҷуд омада буданд: баъзеҳо ташаккулёбии ҷумҳурии ягонаро дастгирӣ менамуданд, дар ҳоле ки баъзеҳо иттифоқҳои озодии гурӯҳҳои этникиро ҳимоя менамуданд.

Сиёсати забон на танҳо яке аз фактҳои асосии ташаккул додани забон дар мамлакат, балки яке аз самтҳои муҳимми давлат мебошад. Ба ин масъала дар алоҳидагӣ сосиолингвистҳо машғуланд. Аксар вақт ибораи сиёсати забонӣ ҳамчун «сохтори забон», «банақшагирии забон» ва маъноҳои дигарро ифода мекунанд. Сиёсати забонӣ ба рушди забони асосии давлатӣ равона шудааст. Назарияи таърихи сиёсати забонӣ аз он шаҳодат медиҳад, ки он эҳтимолан ба ҷомеа далолат мекунад.

Таҳлилҳо нишон медиҳанд, ки дар ҷаҳони мутамаддин кишварҳои тараққикардаи олам бештар ба стратегияҳои прагматикӣ ва шакли омехтаи он: протексионию прагматикӣ рӯ овардаанд. Чунин тамоюлоти рушди сиёсати забонӣ дар давлатҳои мазкур асосан бо рушди иқтисодии он кишварҳо асоснок карда мешаванд. Забони барои аҳолии мамлакат фаҳмо ва муошират бо забоне, ки донандагони он аксариятро ташкил медиҳанд, барои гардиши иттилоот, молу маҳсулот, хизматрасониҳои гуногун ва истифодаи технологияи ҷадид имконияти хуб фароҳам оварда, самаранокӣ, рақобатпазирӣ ва устувории иқтисодиёти миллиро таъмин менамояд. Вобаста ба ин, дар баъзе сарчашмаҳо забонҳои самаранок ва бесамарро аз ҳам фарқ намудаанд. Ба забонҳои самаранок, маъмулан, забонҳои дар сатҳи ҷаҳон истифодашаванда шомил мебошанд. Айни замон дар олам зиёда аз 2 ҳазор забон мавҷуд аст, ки аз онҳо 259-тоашон забонҳои давлатӣ мебошанд. Аммо 90 дарсад аҳолии кураи Замин ҳамагӣ 12 забонро истифода менамоянд, ки ҳар яки онҳо аз 100 млн сар карда то 1,3 млрд намоянда дорад. Барои мисол, дар байни давлатҳои африқоӣ дар 19 давлат забони англисӣ, дар 33 давлат забони фаронсавӣ, дар 10 давлат забони арабӣ ва дар 5 давлат забони португалӣ забонҳои давлатӣ маҳсуб мебанд. [4, с.142]

Чӣ тавре дар боло ифроз гардид, сиёсати забонӣ, пеш аз ҳама, ҷузъи таркибии сиёсати давлатӣ мебошад. Бо дарназардошти ин, объектҳои сиёсати забониро ба таври зерин муайян намудан мумкин аст:

– забонҳое, ки дар ҳудуди мамлакат истифода мешаванд, новобаста ба мақоми онҳо, ба сифати объекти сиёсати забонӣ баромад менамоянд;

– ҳама навъи фаъолиятҳое, ки барои тағйир додан, нигоҳ доштан ва ё баланд бардоштани мавқеи забонҳо нигаронида шудааст;

– истифодабарандагони забонҳо: аҳолии мамлакат, ки дар аксар маврид онро ҳамчун миллати воҳид муаррифӣ менамоянд ва ҳамаи гурӯҳҳои этникии дар қаламрави мамлакат мавҷудбуда.

Мақомоти салоҳиятдори ҳокимияти давлатӣ, вазорату кумитаҳои дахлдор, инчунин, ташкилотҳои ҷамъиятӣ, фондҳо ва ҳаракатҳое, ки чунин навъи фаъолиятро пешаи худ намудаанд, ба сифати субъектҳои сиёсати забонӣ дониста мешаванд.

Ҳамин тариқ, таҳлили адабиёти илмӣ нишон медиҳад, ки “сиёсати забонӣ” ба таври гуногун шарҳу тавзеҳ дода мешавад. Аммо дар маҷмуъ, ҳамаи онҳо дар ду маъно ифода меёбанд: якум, муносибати махсуси забон ва сиёсат, ки дар чунин маврид забон ҳамчун восита ва объекти сиёсат баромад менамояд; дуюм, ба сифати яке аз навъҳои сиёсати давлатӣ дониста мешавад, ки он дар муносибат бо забонҳои мавҷудаи кишвар ва вазъияти лингвистии мамлакат зоҳир мегардад.

Хулоса, сиёсати забонӣ маҷмуи чорабиниҳое мебошад, ки барои нигоҳ доштан ва ё тағйир додани вазъи забонӣ равона шудааст. Дар заминаи омӯзиш ва таҳлили адабиёти илмӣ вобаста ба хусусиятҳои сиёсати забонӣ чунин нишонаҳои онро ёдовар шудан бамаврид аст:

–Сиёсати забонӣ қисми таркибии сиёсати давлатӣ мебошад, ки он ҳам дар сиёсати дохилӣ ва ҳам дар сиёсати хориҷии давлат зоҳир мегардад;

–Сиёсати давлатӣ дар соҳаи забон барномаи расмии давлатие мебошад, ки мақсади он нигоҳ доштан ва ташаккул додани ваҳдати миллӣ ва таҳкими давлатдории миллӣ мебошад;

–Сиёсати забонӣ воситаи муҳимми таъмини амнияти миллӣ мебошад, ки онро дар дохили мамлакат барои пешгирӣ намудани низоъҳои этникию этнополитикӣ ва дар хориҷи мамлакат барои ҳимояи манфиатҳои миллӣ истифода менамоянд;

–Пешбурди сиёсати забонӣ хусусияти умумимиллӣ дорад ва он яке аз нишонаҳои давлатдории миллӣ ва соҳибихтиёрии мамлакат дониста мешавад; истифодаи ин ё он модели сиёсати забонӣ аз рушди иҷтимоӣ, иқтисодӣ, сиёсӣ ва фарҳангии ҷомеа вобаста мебошад; хусусиятҳои сиёсати забонӣ аз вазъи забонии мамлакат, афзалиятҳои сиёсати миллӣ ва сиёсати пешгирифтаи Ҳукумат вобаста мебошад.

АДАБИЁТ

1. Павел Дятленко. Языковая политика и языковые реформы в государственном и национальном строительстве (аналитический обзор). Социологическое обозрение Том 6. № 3. 2007

2. Дятленко П. Языковая политика языковые реформы в государственном и национальном строительстве (аналитический обзор) // Социологическое обозрение. –2007. Том 6. - №3. –С.54.

3. Конституции зарубежных государств: Учебное пособие/Сост. проф. В.В.Маклаков. - 4-е изд., 2003"

4. Тощенко Ж.Т. Постсоветское пространство: суверенизация и интеграция. Этносоциологические очерки. –М., 1997. –С.142.

5. Дешериев Ю.Д. Языковая политика // Лингвистический энциклопедический словарь. М., 1990.

СТРАТЕГИЧЕСКИЕ ВОПРОСЫ ЯЗЫКОВОЙ ПОЛИТИКИ

РАСУЛЗОДА РУХСОРА,
выпускница аспирантуры Института философии, политологии и права им. Баховаддинова Национальной академии наук Таджикистана
734025, Таджикистан, город Душанбе, проспект Рудаки 33;
тел.: 98-875-00-25

В данной статье анализируются специальные государственные стратегии, реализуемые в контексте языковой политики. Языковая политика является не только одним из основных фактов языкового становления в стране, но и одним из важных направлений деятельности государства. Языковая политика как особый вид национальной государственной политики отражает отношение государства к национально-языковым вопросам.

Ключевые слова: *стратегия, государство, язык, таджикский язык, языковая политика, государственный язык, стратегии языковой политики.*

STRATEGIC ISSUES OF LANGUAGE POLICY

RASULZODA RUKHSORA,
Graduate of postgraduate studies at the Institute of Philosophy, Political Science and Law named after A. Bakhovaddinov of the National Academy of Sciences of Tajikistan
734025, Tajikistan, Dushanbe city, Rudaki ave. 33;
tel.: 98-875-00-25

This article analyzes special state strategies implemented in the context of language policy. Language policy is not only one of the main facts of language formation in the country, but also one of the important directions of state activity. Language policy as a special type of national state policy reflects the attitude of the state to national-language issues.

Keywords: *strategy, state, language, Tajik language, language policy, state language, language policy strategies.*

К СВЕДЕНИЮ АВТОРОВ

В Вестнике Центра стратегических исследований при Президенте Республики Таджикистан **«Международные отношения и безопасность»** печатаются статьи в области политологии, экономики и социологии, которые являются результатами научно-исследовательских работ Центра стратегических исследований при Президенте Республики Таджикистан и других организаций. Редколлегия журнала обращает внимание авторов на необходимость при направлении статьи в редколлегию строго соблюдать следующие правила:

1. Статьи принимаются по рекомендации главного редактора Вестника или его заместителей.

2. Текст статьи представляется редакционной коллегии в виде файла на съемном диске и бумажном носителе и должен быть подготовлен в текстовом редакторе MS Word, шрифтTimes New Roman 12 пт для статей на русском и таджикском языках. Для компьютеров с Windows XP и любой версией МС Офис необходимо использовать клавиатурный редактор Keyman. Интервал между строками– 1,15. Все листы рукописи должны быть пронумерованы.

3. Размер статьи не должен превышать10 стр. компьютерного текста, включая текст, таблицы, список литературы (не более 15 источников), рисунки, число которых не должно превышать 6.

4. Рисунки, диаграммы и фотографии прилагаются отдельно в формате той программы, в которой они выполнены. Диаграммы в формате Excel, ри сунки и фотографии в форматеJPEG.

Оформление статьи:

1. Титульная страница статьи должна содержать: УДК, Ф.И.О. автора(ов) (полностью), ученая степень и (или) звание, должность, название учреждения(ий), в котором выполнена представленная статья, адреса(почтовый и электронный), номера телефонов, полное название специальности.

2. Сокращение слов, имен, названий не допускается, за исключением общепринятых сокращений мер, физических, химических и математических величин, терминов и т.д.

3. Ссылки на цитируемую литературу даются в тексте статьи в квадратных скобках, например: [1], [1, 3–5]. Список литературы приводится общим списком (под заголовком «Литература») в алфавитном порядке и оформляется следующим образом:

Для книг: фамилия и инициалы автора, полное название книги, том или выпуск, место издания, издательство, год издания, номер страницы или общее количество страниц. Для периодических изданий: фамилия и инициалы автора, название статьи, название издания, год и номер издания, номер страницы или первая и последняя страницы статьи.

НАПРИМЕР:

1. Махмадов А.Н., Асадуллаев И.К. Национальный интерес Таджикистана. (Методическое руководство). – Душанбе: Авесто, 2009.– С.8.

2. Френсис Фукуяма. Неясность национального интереса// Независимая газета. 1992, 16 октября. -С.3-5.

К статье прилагается резюме на русском, английском и таджикскомязыках(не менее5 строк) и ключевые слова (3–10).

Редколлегия оставляет за собой право производить сокращения и редакционные изменения рукописей, рекомендовать статьи к депонированию.

Рукописи, не отвечающие настоящим правилам, редколлегией не принимаются.

Текст присылаемой рукописи является окончательным, должен быть тщательно подготовлен, выверен, без исправлений и подписан автором(ами). Подробную инструкцию по оформлению статей можно скачать на сайте ЦСИ (www.mts.tj) на главной странице в разделе МЕЖДУНАРОДНЫЕ ОТНОШЕНИЯ И БЕЗОПАСНОСТЬ.

Примечание: Позиции авторов и редакционной коллегии могут не совпадать. За правильное использование источников, фактов и цифр ответственность несут авторы.

Адрес редакции: 734025, г. Душанбе, проспект Рудаки, 89,
тел.: (+992 37) 221-11-00; (+992 37) 221-16-36
Факс: (+992 37) 221-11-00
e-mail:info@mts.tj

Ба матбаа 14.03.2024 таҳвил гардид. Чопаш 29.03.2024
ба имзо расид. Коғази офсет. Андозаи 70x100 1/8.
Ҷузъи чопии шартӣ 21,5. Адади нашр 100 нусха.
Супориши № 16/23. Нархаш шартномавӣ.

Маҷалла дар чопхонаи ҶДММ «Аржанг» ба табъ расидааст.
ш. Душанбе, кӯчаи С. Шерозӣ – 21